No 8625 Shanghai Sunday August 5 1928. THE EASTERN TIMES Published every morning including Sundays

時報

中華民國十七年

八月五日 星期日

今日圖畫時報閱者注意

舊歷戊辰年六月二十日

今天三張售大洋三分

第八千六百廿五號

定報價目 本國及日本一個月一元 三個月二元九角 六個月五元七角 九個月八元四角 全年十一元 南洋歐美一個月二元 三個月五元八角 六個月十一元四角 九個月十六元八角 全年念二元 報費先惠郵票九五折算

廣告刊例 「封面及評前」二行起碼每日每行一元四角 「圖畫時報」每英方寸每次一元五角 地位須於三天前預定 「新聞欄內」每日每行四角五分 「普通地位」三十字起碼每日每字一分二厘 「彩色廣告」加一色手續費十元 二色四十元 三色九十元 四色一百六十元 地位格色須預向本館廣告部接洽 本館編輯部設於浙江路二十五號（小花園南首）電話中央六一二〇四 營業部設於山東路A字六號 電話中央六一二〇一 電報掛號二五一四 ▲中華郵政特准掛號立券之報紙 按照總包特別優益寄遞之報紙

飛虎牌油漆

振華油漆公司拾週紀念

門市部大廉價贈品

八月一日起三十一日止

新出品 快燥小罐磁漆及各色牆粉漆

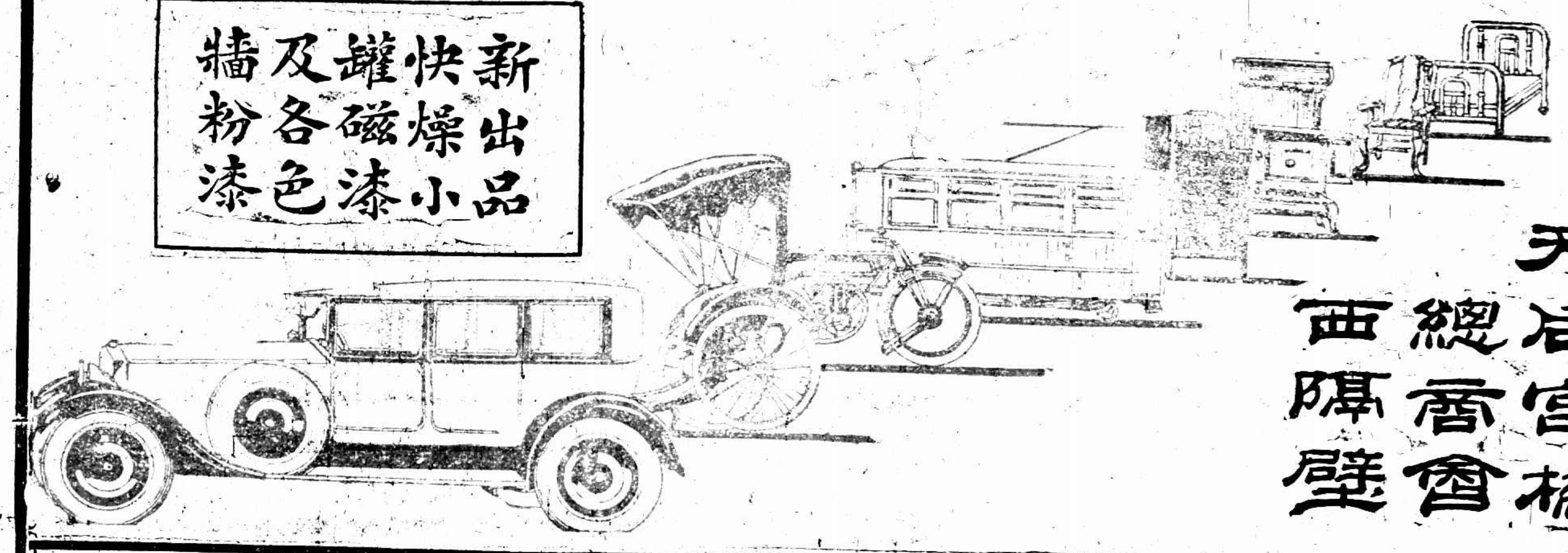

總發行所 上海北蘇州路天后宮橋總商會西隔壁

上海特別市政府通告

本府前助理秘書金國珍早經奉令免職茲恐該員擅用名義在外招搖特此通告週知

張鳳字典創造本 不日出世

新書

商務印書館出版

市政叢書 **市組織論** 一册 定價五角五分 郵費二分半
董修甲著 市組織爲新理市政的基礎；此書於歐美各國市制中市組織之沿革，各國市組織及其優劣之比較，中國各市制中之市組織及其優劣之比較，市組織之採擇等，分章敍述，並有精確之評論。

現代教育名著 **大學之行政** 一册 定價一元 郵費五分
謝冰譯 是書爲美國哈佛大學前校長 Charles W. Eliot 原著。內容分六章，首論大學董事會，次論同學會、教授會、選科制、教授法，最後論大學管理。書中對於董事會之人選與責任問題，敍述特詳，爲辦理大學行政及改造大學董事會之絕好參考資料。

學藝彙刊 **現代圖書館經營論** 一册 定價一元 郵費五分
馬宗榮著 凡圖書館如何經營，經費如何籌措，館舍如何建築，用具如何設備以及職員的養成及職務的分配，均一一詳爲討論，並附圖表。

平民教育叢書 每册郵費一分
本書由專家編輯，用淺顯文字討論平民教育上之一切問題，爲辦理平教之最適宜的參考書。已出十五册，書名列左：

平民教育概論	晏陽初編	定價一角
平民教育的眞義	晏陽初編	定價七分
平民教育運動史略	湯茂如編	定價一角
平教總會的組織和工作	湯茂如編	定價二角
城市平民教育大綱	湯茂如編	定價一角[illegible]
鄉村平民教育大意	傅葆琛編	定價一角
城市平民生計教育	劉 拓編	定價七分
鄉村平民生計教育	馮 銳編	定價一角[illegible]
婦女的平民教育	黃廬隱編	定價八分
華僑與平民教育	瞿菊農編	定價七分
平民公民教育之計劃	陳筑山編	定價六分
平民學校組織法	湯茂如編	定價一角
平民教育實施的試驗	湯茂如編	定價一角
平民教育與平民文學	瞿菊農編	定價六分
平民教育與平民美術	鄭 錦編	定價七分

哲學叢書 **現實主義哲學的研究** 一册 定價一元 郵費二分半
日本金子筑水著 蔣徑三譯 本書係根據著者現代哲學概論之第二部編譯而成，對於現實主義的淵源發達以及各種派別，如實證主義、社會主義、實驗主義等，均有簡明的敍述與解釋。讀此書後，不難了然於近世哲學或思想的全般趨勢。

尚志學會叢書 **心與物** 一册 定價七角 郵費二分半
英國 C. E. M. Joad 著 張嘉森譯 此書詳論心物問題上現時流行之學說，如唯物主義及機械主義的宇宙觀、機械主義的宇宙觀之破壞、唯心主義、新定命主義、生活力論。卷首有譯者及張東蓀先生長序兩篇，對於書中精意，闡發甚詳。

心理學叢書 **脊椎動物的化學感覺** 一册 定價一元四角 郵費五分
G. H. Parker 著 臧玉海譯 此書將脊椎動物之化學感覺—嗅覺、味覺等—作綜合的、比較的研究。對於此等感覺之解剖、生理及心理方面皆有精到的討論。

中國國際貿易史 一册 定價一元 郵費五分
武堉幹著 內容六章：第一章述漢以前中西交通貿易之事蹟，第二三章述中國與西域諸國南洋諸國回教諸國及日本之貿易；第四章述歐人初期來華貿易情形；第五六章則敍述近代中國國際貿易發展之歷史的背景及其發展之內容。此書搜集有關係之中外材料甚富，可供多方面之參考。

海關權與民國前途 一册 定價一元 郵費五分
金葆光編 本書於我國關稅問題爲具體的精密的研究。首述海關稅權喪失之經過，及現行稅則與制度之批評；繼述片面協定稅則與吾國各方面之關係，及恢復稅權之策略與途徑。爲一般國民所應讀。

經濟改造中之中國工業問題 一册 定價一元二角 郵費五分
陳銘勳著 此書根據最新材料，將中國主要工業的現狀全盤托出，並陳述中國工業界所受痛苦及不發達的原由。關於不平等條約、幣制、勞工…諸問題，亦有探究，可爲中國全部經濟改造的先驅。

世界各國之糖業 一册 定價一元一角 郵費五分
陳駒聲著 著者爲糖業技師。本書於各地糖業沿革，甘蔗甜菜之栽培，糖廠之設備與煉製，糖商之營業情形，國家之糖業政策等，分別敍述，並論及發展中國糖業之方針。

經濟叢書 **信託及信託公司論** 一册 定價一元二角 郵費五分
日本細矢祐治著 黃耀華譯 內容分四編：第一編從學理方面解釋信託之意念及其種類，第二編從歷史方面述信託事業之發展，第三四編分述信託公司之政策及其內部組織與經營方法。

新智識叢書 **近世商業史** 一册 定價七角 郵費二分半
趙文銳編 前部分章敍述葡、西、荷、法、英、德、美、日諸國之商業，次述歐戰後之商業，最後述本國商業，取材直至一九二六年爲止。

新智識叢書 **商業心理學** 一册 定價四角 郵費二分半
日本大野長見著 高書田譯 書中所論知覺、記憶、注意、感情、意志、能力諸種心的作用，均隨處說明其與商業工業之關係。關於個性與個性檢查，亦另篇敍述之。

文學叢書 **短篇小說作法研究** 一册 定價七角 郵費二分半
張志澄譯 本書爲美國哥倫比亞大學小說講師威廉博士所著，對於劇景描寫、人物描寫、對話、情緒研究、地方色彩等項，一一討論，尤詳於佈局一層。

新智識叢書 **托爾斯泰研究** 一册 定價四角 郵費二分半
劉大杰編 先述托氏的生平事實與著作，次論其藝術觀、人生觀、社會觀、教育觀、男女觀。讀之可知托氏思想的全部。

歷代詞選集評 一册 定價八角 郵費二分半
徐珂選輯 本書所錄唐、五代、宋、金、元、明之詞六百五十餘首，每首後皆有名人評語，學者易於領會。

東坡樂府 二册 定價六角 郵費二分半
東坡樂府，單行本不易得。茲本體裁一依元刻，其文字斟定，則從朱氏彊村叢書。

稼軒長短句 四册 定價一元 郵費二分半
辛稼軒詞亦難得單行善本。此編以元刻爲主，而以毛氏汲古閣本互校之。間有毛本刻爲異於主本者，因爲校記一卷，附於卷末。

職業修養叢書 **成功人鑑** 一册 定價三角 郵費一分
秦翰才編 書中包含四方今世成功鉅子施丁納、愛迪生、福特等人的傳記十二篇，著其立身行事，指示我國青年成功之途徑。

英文 **美國民治下之省教育行政**
Some Phases of Popular Control of Education in the United States
一册 定價三元五角 郵費七分半
李建勳著 此書詳述美國歷來教育行政的原則，及各省教育行政機關的組織與職權；並酌採彼邦之特長，對於本國教育行政而爲具體的建議，使革新吾教育行政制度者得一實際的參考資料。

英文泰西詩選 **十九世紀中葉時期**
Western Poetry: The Middle Nineteenth Centuury
一册 定價二元 郵費七分半
A. E. Zucker 編 所選十九世紀中葉英美法德四國重要詩人凡二十家，各選一小傳，並解釋詩中意旨，使讀者易於領會。

英文學生叢書 **禽與獸** 一册 定價五角 郵費二分半
Students' Series: Birds and Beasts
周越然註釋 書中包含六段描寫禽獸的故事，[illegible]

新學制高級中學 **國文讀本** 第一册 分訂二本 定價一元八角 郵費七分半
江恆源編 全書四册，供高中學生第一第二兩學年教學之用。第一册計選文九十餘篇，各篇圍分正副，正篇供精讀詳閱，副篇供瀏覽參考，均有詳細解釋。教學目的在增進學生讀書作文能力與興趣，並緻練學生高尚圓滿的品行與知能。

新學制高級農業 **作物學各論** 一册 定價一元二角 郵費五分
顧復編 內容計兩編：上編述各種食用作物，下編述各種工藝作物，所述用途、產地、性狀、栽培法、製作法等，概就本國情形立論。

化學精義 一册 定價四元 郵費一角五分
張資模譯 本書係遂譯日本化學家高田德佐氏之名著「理論實驗化學講義」一書而成，計分化學通論、非金屬、金屬、有機化合物四篇。內容修潔，釋解明暢，爲中等學校最合宜之化學補充用書。

理論實驗 **日用化學** 一册 定價一元三角 郵費五分
日本近藤耕藏著 石鳴球譯 本書專述織物化學、食品化學、金屬化學、顏料化學、洗滌化學…等，使讀者於日常生活中得以解決化學上諸問題。

霓裳羽衣 一册 定價四角五分 郵費二分半
凌純聲 童之弦合編 霓裳羽衣爲我國古代名舞之一，本書首列舞圖三十餘幅，次爲正譜工尺三種歌譜，次爲唱法，於譜式、板眼、度曲諸點，闡論極詳；最後爲舞譜與伴奏樂譜及樂器使用法。

新學制體育教材 一册 定價一元 郵費五分
麥克樂 沈重威著 書分兩部：第一部述體育教育目的、體育組織概要及教授的精神；第二部列舉各種教材，如步法和遊戲運動、舞蹈、姿式等項，搜輯極爲完備。

工藝新教材 一册 定價二角五分 郵費一分
須成巳編 本教材萊集剪紙的動物圖形多種，很覺生動有趣。宜於小學初年級採用。

中外新遊記 四册 定價一元二角 郵費五分
江伯訓編 是書選輯當代名人遊歷中外名勝記，間譯外人名著，文筆工妙，地名山川，道路遠近，罔不詳載。讀是書者，瞬息一室，不啻周歷世界。

新大陸（人生地理） 一册 定價六角 郵費二分半
陳 杜譯 此書爲英國 J. Fairgrieve 與 E. Young 兩氏所著。用生動的文筆，敍述美洲人生地理上之諸要項。輔以多種新穎的插圖，爲極有趣味的地理讀物。

兒童史地叢書 **哀斯基馬人** 一册 定價四角 郵費二分半
何其寬譯 敍述北極哀斯基馬地方居民的生活情形和自然狀況，很有許多兒童們所想像不到的事物。

兒童史地叢書 **人類怎樣戰勝天然** 一册 定價五角 郵費二分半
陳錫英譯 將人類戰勝天然的經過，由衣食住的發明，以至機器的創製，曲曲道來，引人入勝。

(17:5)

上海華商紗布交易所股份有限公司理事會召集第十四屆股東會公告

本公司定於十七年八月五日(即舊曆六月二十日)下午二時在愛多亞路八十號本所市場開第十四屆股東會議決事件並照第十二屆議決案所有第十三屆股東會併入召集務希各股東准時駕臨除查照六月終股東名簿分送通知書入場證議案議決票等件外特此公告

再本公司股票自七月一日起暫行停止過戶至股東會終了日止 3328

覺林蔬食處開市廣告

本月十九日恭逢觀音大士聖誕之期本林謹於是日先行開市仗佛光明冀減殺刦一俟林屋修理工竣擇吉正式開幕本林特選各地名厨精製衛生優美蔬食早晚兼售茶點特此奉佈歡迎各界早賜光臨曷勝榮幸

覺林蔬食處謹啓 電話中央八百九十二號

星牌 商標

請飲華商

屈臣氏的可口露

獨一無二 夏令補身

總發行所 寧波路一號 電話中央一七二二六

穩固可靠

如今儲蓄的好處、人家都知道了、儲蓄應當在最穩固可靠的機關裏、人家也知道了、但是穩固可靠的機關、不是空口大話所能成功的、儲本餘息、必至還本之日、方能實見、獎金利益、必至數十百次之後方云持久、財產保障、必有實在之物質、方見眞確、本會保障儲款的財產表、業經歷次發表、儲戶信用、又有中西合計七萬七千餘全會、開辦至今已有十六年之成績、留心研究之人、自能辨別其是否穩固可靠了、至於每月開獎、本會不過爲鼓勵儲蓄的一種方法、如今特獎獎金已有三萬八千餘元今後且日增不已、其外還有頭二三四等獎每種三十八個、亦且月有增加、這豈不是於極穩固可靠之中又有極大的希望嗎、有志儲蓄諸君、請速自決

章程函索即寄

上海愛多亞路七號萬國儲蓄會啓

德智體羣

南方中學招男女生

本校現招(高級)商科理科文科師範科均三年畢業(專修科)一年畢業(初中)各級男女新生及插班生各級(程度)均與歐美及國內各大學銜接所聘(教授)均有學位有著作及富有教授經驗者 [illegible] (投考手續)報名(考期)九月一日(章程)附郵六分 報名費兩元遠道可先函報名

校董 許崇清 校務長 [illegible] 同啓

南國藝術學院秋季招考

畫科 文科 劇科

本學院之目的在培植能與時代同呼吸共痛癢而又有定見實學的藝術人材以爲新時代之先驅分設(畫)(文)(劇)三科本年秋季招考新生以六十名爲足額考期定八月十五日及三十日先後舉行兩次報名在考期以前簡章函索即寄(院址)上海法租界西愛咸斯路三百七十一號

院長 田漢 教務長 孫師毅 3661

吳淞中國公學大學部招生 男女

學系 本科分中國文學系外國語文學系哲學系數理系史學系政治經濟學系商學系預科不分系

班次 本科一年級新生及二三四年級插班生 預科一年級新生及二三年級插班生

報名 自八月一日起至九月二日止每日上午八時至下午四時親到本校或用掛號信報名

考期 九月四日在本校舉行考試

校址 吳淞砲台灣 由上海北站吳淞分站上車(車票三等二角五分二等五角)行三十五分鐘抵砲台灣下車後向北步行見本公學指路牌向西沿馬路直達校門

章程 向本校招生委員會函索招生簡章須附郵票一分課程詳章須附郵票五分

校長 胡適 副校長 楊亮功

國立中央大學農學院招生展期廣告

本大學各學院招收新生報名期限原定於七月二十五日截止不再展限惟報考農學院者人數較少尚有餘額應予特別通融再行展期十天以截至八月五日爲報名截止之期逾期決不再展其各知照 3579

全國學生會第十屆代表大會籌備處啓事

日前各報載學總通告强詞曲辯淆亂聽聞敝處以學總負責人王程李等均挾貲去國此次突如其來之通告疑係謝兆麟君(五常委之一)所爲故曾據理駁斥茲據謝君來函聲稱「此際並未在京對學總常委腐化情形尤切齒痛恨至出席世界和平會事曾勸王等以多數意見爲依歸請即本同志間精誠親愛之忱予以更正等語」查該項通告既非[illegible]所發其餘一常務謝君修仁又近居粵東顯係有人假托名義蒙蔽各方除一方面派員至京正式接收學總並嚴行查究一切外特此更正 3693

市學聯宣佈南京僞學總死耗

學總照章每年改選今時越一載其法律生命早已斷絕以事實言常委五人除謝修仁君始終在粵王李程三人騙款去國外所餘僅謝兆麟君一人頃據謝君自杭來信申稱自始學總即爲王等三人把持彼未過問現在以業經脫離學籍更無資格過問云云據此失效學總常委全缺死耗業已證明此後如再有捏徒假藉名義妄發通告敝會當向法庭嚴重追究特此申明 3699

上海特別市第一特別區黨部緊要通告

本部前奉上海特別市黨務指導委員會命令組織成立茲奉市指委會組織部轉到中央組織部七月十三日不予核准應即撤銷之批復業已遵令結束解散人員並呈請市指委會接收備案在案深恐外間不明特此通告

人間至寶 華山碑三種 再版出書

此碑海內祗有三本一日長垣本一日四明本一日華陰本爲匋齋藏今已不知何往矣本局照原本影印精裝一套初版早經售罄現已再版出書定價六元實收四元八角外埠函購加郵費二角

上海望平街 有正書局啓

五中預備會決議
程潛停職由繆斌遞補
馮閻楊得列席大會
七日再開一次預備會

◎中央五次全會四日上午八時、在中央黨部會議廳舉行第一次預備會・出席者執行委員十九人、譚延闓・李烈鈞・丁超五・宋子文・于右任・周啓剛・朱培德・黃實・恩克巴圖・陳嘉佑・朱霽青・劉守中・蔣中正・李濟深・戴傳賢・何應欽・丁惟汾・經亨頤・繆斌・候補委員陳肇英、監察委員蔡元培、陳果夫・張人傑・柳亞子・邵力子・候補監委李福林・郭春濤・李宗仁、主席蔣中正、行禮如儀、決議、(一)程潛業經第一百四十八次常會決議停職、應予追認、以候補執委繆斌遞補、(二)定八月七日上午八時開第二次預備會、(三)組審查委員會、推譚延闓・蔣中正・于右任・戴傳賢・丁惟汾五人爲審查委員、(四)推王陸一爲第二屆中央執行委員第五次全體會議秘書長、(五)通知馮玉祥・閻錫山・楊樹莊三總司令列席第二屆中央執行委員第五次全體會議、(六)再電上海各委員從速出席第二屆中央執行委員第五次全體會議、(南京四日電)

電催陳顧等赴京出席五次全會

◎中央執委會秘書處電上海何香凝・王法勤・王樂平・陳樹人・陳公博・顧孟餘・潘雲超諸委員、第一次預備會決議、請從速出席第五次全會、(南京四日電)

馮玉祥之演講

◎馮玉祥四日晨偕蔣介石、李濟深、李宗仁、何應欽等至陸軍軍官學校演講、馮略謂今日與黃埔學生見面、很爲愉快、回憶南口之役、受軍閥之壓迫、何等痛心、玆幸黃埔同志起而奮鬬、掃除軍閥、乃得統一、然山東人民被日人慘殺、此後應如何解除山東人民之痛苦、爲將者要得兵心、如不得兵心、則有兵反覺危險、望同志努力求學、以鞏固中國之基礎云、(南京四日下午七時電)

◎中央宣傳部四日下午二時、請馮玉祥在廣播發音機演講、通知各黨員、在大禮堂聽講、略謂我們黨員穿長衣衫的與穿短衣衫的、老的與少的、常互相毀謗、兄弟希望以後大家要互相原諒、互相補助、國家之利、各人之福、勿相猜疑、勿相挑剔、不矜不妒、合而爲一云、(南京四日下午七時電)

馮玉祥今晨赴棲霞山

◎馮玉祥定明晨七時偕李烈鈞・譚延闓赴棲霞山遊覽、幷參觀戰後遺跡、(南京四日下午一時電)

◎馮玉祥擬辭北平政分會委員、推劉鎭華自代、(南京四日電)

◎國府軍委會總司令部四日晚六時、在國府公宴馮玉祥、(南京四日下午七時電)

◎譚延闓・李烈鈞定五日晨在棲霞山宴馮玉祥、(四日南京電)

蔣介石昨夜來滬

◎蔣介石・吳稚暉今日午車赴滬、決六日回京、(南京四日下午三時電)

◎蔣介石有五日來杭訊、(杭州四日下午一時電)

閻病未見減輕

◎閻錫山抵太原後、回寓休養、但未見減輕、各方面去電慰問者甚多、(北平四日電)

◎白崇禧電勸閻錫山胃病用割治手術、(北平四日下午八時電)

三省易幟同時舉行
張學良令吳晉赴平

◎張作相萬福麟等應張學良召、定今明到奉、與方本仁邢士廉等會議東北易幟事、聞三省將同時易幟、(北平四日下午五時電)

◎據天津電話、吳晉奉張學良命、三日抵津、一二日內即來北平、訪何成濬及各方軍政當局、切實接洽服從國府、及易幟問題、必要時吳或南下赴京、(北平四日下午七時電)

熱河軍事暫停行動

◎張學良前因熱河有軍事行動、曾電白崇禧請停止進兵、玆白已電覆張、略謂二日奉蔣總司令令已飭熱河前方軍隊停止待命、(北平四日下午八時電)

二集團軍開始裁兵

◎第二集團軍裁兵、已有具體辦法、凡兵士老幼者退伍、體格不及某尺寸者退伍、已開始實行、成績甚佳、不少官佐呈請退伍求學、決在開封辦革命軍人學校、注意職業教育、又此後注意開發西北邊地、從事建設、以鹿鍾麟管豫魯、劉郁芬管陝甘、另委鹿任豫省勦匪職(北平四日下午五時電)

上海特別市黨務指導委員會組織部通告

爲通告事本市黨員登記、間有手續未全及須談話決定者、業經歷次通告在案、茲登記審查即將結束、務希各同志於本月十日前前來分別談話及補完手續、逾期不來作爲無效、特此通告 名單列後(須來市黨部組織部補手續者一百另八人)

[illegible]

猛虎商標

慈母 (正)

慈母手中線 遊子身上衣
臨行密密縫 意恐遲遲歸

上面這首古詩、是古之慈母、因子外出、臨行爲之製衣、深恐遊子一時不及歸家、故而縫之又縫、俾使耐久不破也、

慈母手中藥 遊子身上袋
臨行密密藏 意恐不得返

第二首詩、是今之慈母、恐子外出、萬一患病、無人照料、不能回來故當其子臨行授之以藥、且令密密藏之於袋、防其遺失也、藥即永安堂之

虎標萬金油 八卦丹 頭痛粉 清快水 四種、因此四種藥、能治內外百病也

總發行上海虎標永安堂 北四川路八十九號 電話(北)二七三六

南市代理 新開河林大森

各大藥房及煙紙店均有出售

蒙古王公表示服從

◎駐平蒙古王公四日訪張蔭梧、表示蒙古對三民主義極端贊成、以後願聽命國府、請張轉陳閻氏（北平四日下午七時電）

韓部三師開往平東

◎韓復榘令展樹堂・孫德萱・張樹雲・三師、由廊房開玉田、薊清平東一帶、（北平四日下午八時電）

閻部取消戰時名稱 回晉後嚴禁招兵

◎閻錫山電令第三集團各總指揮、除商震肅清直魯殘餘外、限二日前一律取銷總指揮名義、（北平四日下午五時電）

◎閻錫山抵晉後即下禁止招兵令、㈠査禁招兵、迭次宣布、以後各軍官須確實奉行、㈡査禁止招兵、迭電宣布、除再明令申禁外、着憲兵部嚴予制止、（北平四日下午八時電）

廣九路刧車傷人

◎三日下午四時、廣九路二十七次開往石龍車、駛至紅岡、被匪槍擊、護路軍還槍、應戰移時、將匪擊退、斃一搭客、傷兩伙夫、（香港四日電）

平漢車相撞

◎昨日長辛店及豐台均發生撞車案、略有損傷、（北平四日下午十時電）

高州發生戰事旋平

◎三十日晨、高州城發生戰事、至下午始恢復秩序、原因未明、傳共黨運動土匪及軍隊、被軍隊擊退、（香港四日下午九時電）

粵事彙誌

◎黃紹雄派參謀長張任民來粵、日內抵省、（香港四日下午九時電）

◎總部派寧明英副全爲南路建立飛機場委員、黃其德副友滄爲西路建立飛機場委員、（香港四日電）

◎粵路管理蔡增基有撤換說、擬以李祿超繼任、（香港四日下午九時電）

新加坡捕華人十六名 目之爲共黨

◎本地華人共產黨擬於今日在新加坡各處舉行紀念日兵炮轟濟南之示威行動、事前爲警察所査知、搜査八次、遂打銷共產黨之佈置、已獲十六人、內有當道所欲拘究之領袖二人、並搜獲煽惑性質之旂幟與小册、（新加坡三日路透電）

田中之專制手段 所謂國論統一 欲各黨對華一致

◎田中首相決定不問濱口總裁之允否、決設置國策審議機關、此機關將成爲統一外交問題與思想問題之一個大調査機關乎、抑分開爲二乎、目下尙在研究之中、審査委員人選、傳已內定爲伊東巳代治、後藤新平・平沼騏一郎・濱口幸雄・床次竹次郎・鈴木喜三郎・內田康哉・金子堅太郎・林權助・珍田捨巳等諸氏、（東京四日東方電）

◎民政黨今明日中召集緊急幹部會議、商議對於田中首相所提議之國論統一態度、幹部中多數意見主張拒絕任何機關旁聽、（東京四日東方電）

◎濱口民政黨總裁與田中首相會見後、語人云「首相對於外交思想調査會等問題、未曾提及、[illegible]其何以有此意、晤見時間所以如此之久者、因余曾將自行決定之材料、詢問首相關於最近之外交經過、並向之質問、所質問者、以中日廢約問題、及中止中國南北妥協問題爲中心、關于首相對將來之希望有所詢及」云云、（東京四日東方電）

◎民政黨幹部會、決定拒絕任濱口總裁爲外交調査委員、（東京四日電通電）

◎民政黨已決定反對田中首相之提議、（東京四日東方電）

聯歡牌香烟

品高價廉

五十枝聽 每聽大洋四角

十枝包 每包大洋一角五分

慘案補傳 李烈鈞

一二二慘案特別法庭發表、一日庭訊結果、認國府委員李烈鈞亦爲本案重要關係人、決於二十日續訊被告人證時、一併補傳質訊、

救國基金 創辦愛國工廠

寧波市縣反日委員會辦理日貨登記先後抽收救國基金十萬餘元、由該會組織救國基金保管委員會保管、二日保管委員會主席顧縣長、召集第二次委員會議、議決將全部基金、創辦愛國工廠、由本會召集市縣政府、海關監督署・總商會・商民協會・總工會・農民協會・市縣教育會等團體、討論籌備事宜、定四日在總商會開會、

國貨流通展覽會 在首都第一公園開幕

寧訊、國貨流通展覽會、係上海國貨工廠聯合會聯合首都四商會等團體及各部、並其他等工商機關所組織、三日爲該會開幕之期、地點在第一公園青白電影場、展覽會則設於烈士祠四圍、及前方祭壇上與附近草地上、二時半正式舉行開幕典禮、由張利模主席、內政部長薛篤弼親自出席、工商部軍委會省黨部市政府等亦均派代表列席、當場並由各場廠贈給出品、展覽會兼設商場、男女人士前往購買者甚多、

廢用小麥免攤庫劵

國民政府財政部以麵粉旣經加徵特稅、廢用小麥自應免攤庫劵、以恤商艱、昨特令蘇浙皖三省各常關監督轉飭各分關一體遵照、略謂案據蘇浙皖區麥粉特稅局局長賈士毅呈稱案准上海機器麵粉公會函稱、玆准阜豐麵粉公司等函開、査小麥免稅後經過揚由各關、每小麥一石、仍舊派令認購各種庫劵洋四分半之多、商力實難担負、況二五庫劵兩大發行、粉業團體均已營業互害、懇請函商麥粉特稅局呈部轉行該關迅將派認此項庫劵停止等情到會、査小麥未經免稅以前經過海常各關原有派認各種庫劵之事、自麥粉特稅條例公佈後、各海關早已停派、惟揚由各關猶口未奉部令、仍舊派認、相應據情函請轉呈行知該關、對於免稅小麥、停止派認庫劵、以恤商艱等情、査廠商所用小麥、旣據稱自麥粉特稅條例公佈後、各海關已停派庫劵、所有經過揚由各關、可否仰懇准予令飭一體免派之處、理合轉呈、伏乞鑒核、指令祇遵等情、據此、査麥粉特稅條例公佈後、麵粉旣經加征特稅、廢用小麥、自應免攤庫劵、以恤商艱、玆據前情、除指令外、合亟令仰該關監督、轉飭各分關一體遵照、毋得藉詞留難、

八九千調査員 一日査畢首都戶口

南京特別市市政府、七月二十五日第一次市政會議議決、舉辦大規模之戶口調査運動、令社會局調査處担任籌辦、並限定八個星期竣事、事前印就簡明條目之傳單標語、分送各戶、遍貼各處、並有汽車遊行、各種演講、務使民衆詳知調査眞相、以免誤會、至將來調査實施辦法、擬於末一星期內、集合市府及各局全體職員、全市巡警、市立各校教員、學生軍官團團員、陸軍學校學生等、約計八千餘人、並擬按照歐美各大都市調査戶口辦法、使八九千調査員、於一日內調査完畢、庶得準確數目、聞該項調査經費、須在一萬元以上云、

廢娼問題 形形式式之談話

二日七午九時、南京婦女救濟院主任成瘦蘋、爲廢娼問題、召集社會調査處・市教育局・財政局・公安局・各區署同志開茶話會、成瘦蘋主席、報告現在奉令廢娼、本院爲救濟婦女機關、不得不從事籌備、今日特請諸同志加以指導、以免臨時倉猝云云、出席者均略陳述意見、邸公權（公安局行政課）謂廢娼首先要提倡社交公開、婚姻自由、如婚姻不能自由、男子之性的問題不能解決、即廢娼亦無效、總之如使各個男女性的問題有了辦法、即娼不廢自廢、廢大體說來以前對於廢娼計劃是整個的、現在對於善後問題、應請市政府指示辦法、張民權謂不問如何、廢娼是要實行的、總之廢娼就是救人、我們祇好救一個是一個、杞維甸謂我們奉令廢娼、當然執行、但娼妓的情形極複雜、去留須加以審愼、潘韻余謂今天成主任召集開會意思、就是討論廢娼以前的準備和以後的應付、現須假定數目、作一預算、過參黎素民謂財局因整收花捐、與妓女界較爲切近、當爲助宣傳、俞濟民謂宣傳時、可以就便偵査、如無家之妓女、非强制入救濟院不可、質定軍謂廢娼須先登記、以便分別他們的去路、後由成主席聲明、救濟院對於廢娼計劃、已經開列預算、呈轉市府核奪、更印就廢娼宣言千張、交由各區署分貼各妓館、俾一般妓女有所警悟、並訂後日召集各婦女團體討論一次、再集合各妓女作一次公開宣傳云云、

日海軍人員來華視察

◎野村海軍軍令次長昨由東京出發赴上海、將至長江上游及青島方面視察、（東京四日東方電）

床次脫黨已成殭局

◎加入新黨者之少、出於床次氏意料之外、聞床次氏曾以電話求援於鈴木前內相、又爲床次氏爪牙之鹿兒島縣出身議員之動靜、如岩切重雄・藏園三四郎・津崎尙武・東鄉實等四人、無脫離民政黨意、而小橋一太則謂床次之行動、雖過於孟浪、然事已至此、應援助床次氏、俾達目的、舍此別無他法、力主鹿兒島縣應一致、（東方四日電通電）

◎床次氏對舊本黨系領袖、力辯絕對無奪取政權慾望（東京四日電通電）

北平彙誌

◎新出版北平小報、有鼓動工潮記載、市黨部昨請公安局査封、（北平四日下午五時電）

◎北大全體學生呈請國府、以三一八爲紀念日、（北平四日下午五時電）

◎日使館衛隊、定八日至十日在朝陽門外晝夜演習試砲、（北平四日下午五時電）

◎九校代表許續祖・張貽侗・楊棟林・徐治等、三日晨赴京、請示北平今後九校各項問題、九校全體教職員赴車站送行、（北平四日下午十時電）

◎前海軍軍樂隊成績最佳、今全部赴京候命、（北平四日下午十時電）

◎北平商會派卓君衛出席交通會議、携三提案、爲通貨運・免路附捐・五路聯運等、（北平四日電）

◎何其鞏連日遍訪各使、感情融洽、（北平四日電）

平滬間通車將實行

◎平滬通車章程已議妥、每星期一由北平開、經鄭州・開封・徐州・至南京、星期三抵滬、星期三晚由滬北開、俟湊足車輛、即行通車、（北平四日下午五時電）

朱兆莘專辦修約

◎朱兆莘四日赴外部視事、聞朱將專辦修約事、（南京四日電）

蔣鼎文就師長職

◎蔣鼎文三日在兗州就第九師師長職、岳相如就任副師長、（兗州三日電）

蘇省政府會議

◎蘇省政府一百零四次會議、主席鈕永建、討論㈠葉楚傖提議、請發充公逆產作國民革命軍在蘇境內陣亡將士遺族教養案、決議交編審委員會起草、㈡中央函發蘇省各縣黨務指導委員會經費定則、及各縣等級表、決議令財廳轉飭各縣照發、（南京四日電）

徐州捕獲冒充軍官

◎三日晚戒嚴司令部在東站捕冒充四十一軍軍官之曹應亮等九名、抄有委狀及安國聯軍符號、已交軍法處訊、（徐州四日下午六時電）

各方雜訊

◎晉黨指委會北伐後援會、三日派員來徐、贈劉峙銀杯一、墨盒一、紀念北伐成功、（徐州三日電）

◎濟案代表團一日抵汴、三日在省黨部向各界報告濟案眞相、（開封三日電）

◎豫省各界、定五日舉行裁兵運動大會、（開封三日電）

◎豫省對日經濟絕交會發表日貨統計表、以便檢査、（開封三日電）

漢皋近訊

◎銀委會在武陽夏勸銷善後公債一百二十萬元、武陽夏三商會銀公會財委會各一人組委員會辦理（漢口四日上午十時電）

◎漢口內地稅局長譚平、請許該局在海關驗貨、政分會三日決交財委會交涉署査明辦理、（漢口四日上午十時電）

畫像法

畫像爲高尙優美之藝術社會所欣賞 本院公開函授不問資質如何均能於短期內成功令人驚喜以之謀生收益尤大函索章程請附郵票四分 香港深水埔醫局街九二至九四號 中國肖象畫學院啓

夏令要藥有備無患

近今晴雨靡常寒熱大異偶不小心疾病猝發殊可危也與其病發求醫何如未病防患爰列衛生要品如下以供諸君采擇亦有備無患之一策也自治施人功德無量零批躉購價格極已

▲家用良藥部

人造自來血……非洲樹皮丸
呼吸香膠……清血解毒海波藥
通經活血月月紅……調經種子女界寶
補天汁……代參
紅血補丸……嬰孩自强片
麥精魚肝油……魚肝油精丸

▲衛生藥品部

亞林防疫臭水……地球牌殺蚊香
人人宜備良丹……立斃臭蟲藥
瘟疫預防藥……急救時疫水
辟瘟防疫香水……清香閒痧藥
四時至寶露……霍亂吐瀉藥

▲化妝香品部

五洲美容霜……五洲花露水
清暑爽身粉……五洲生髮油
珍品美麗康……清香光潔水
固本檀香皂……衛生藥皂
洗浴皂……蘭花香皂
浮水藥皂……芝蘭香皂

上海五洲大藥房總發行 總店四馬路 分店鐵大橋

各埠分店及各大藥房均有出售

要人行踪

◎外長王正廷定四日夜車赴滬、（南京四日下午七時電）

◎宋子文・錢大鈞今夜往杭、魏道明昨夜赴滬、（南京四日下午十時電）

發掘清陵已獲一人 盜去珍寶值數千萬 厚葬者之結果

◎掘盜乾隆等墳墓案、據華字報載稱、共發掘十三棺、其珍寶共値三四千萬元、今已在褚玉璞舊部改編軍中拘獲少年軍官一人、該軍官供述一切、謂褚將守陵之兵逐走、然後費兩星期之時間、始覓見棺木、乾隆墓中有子母綠西瓜四枚、慈禧墓中有大鑽石一粒、値價甚巨、各物多在天津售去、此事乃閻錫山聞覺、乃下令澈査、（北平電）

◎周震麟云、東西兩陵被匪人挖掘、國府極爲重視、故昨派劉人瑞李品三前往勘察査究、（北平四日下午七時電）

張作霖將舉殯

◎張作霖之葬儀、本日開始舉行、從本日起開吊三日、七日發引、（奉天四日東方電）

北平公債市況

◎四日公債市、九六開盤二五九、收盤二六、後場二六、成交二百萬、（北平四日下午十時電）

五中全會提案研究

五次全會日前談話會中、決定於三日開提案研究會、本擬下午二時舉行、臨時復改於下午八時舉行、出席委員、爲戴傳賢・黃實・朱霽青・劉守中・譚延闓・于右任・朱培德・陳嘉佑・何應欽・繆斌・陳肇英・陳果夫・蔡元培・郭春濤等、于右任主席、即討論丁惟汾陳果夫于右任三委員所提出五次全會之預備案十二項結果、除有一項不能發表外、餘十一項討論結果、決定將其中五案、交四日上午八時預備會中審核、計爲㈠依照建國大綱規定施行方案案、㈡統一財政確定預算案、㈢確定民衆運動方針案、㈣訓政時期黨與政府工作的規定、㈤對外問題、至其他六案、如㈥國民會議問題、由中五全會提交三次代表會決定、㈦澄淸吏治案、無須起草、即提全會、㈧統一政權案、㈨建設程序案、以上兩案、本由張人傑蔣中正起草、現尙未送到、㈩促進黨務進行案、亦未送到、㈩㈠結束軍事整頓軍隊案、已由何應欽起草、以上均爲預定提案、至各委員各個提案、均可臨時在大會中提出云、

國府八十五次會議續誌

國府三日開第八十五次會議、公布議決案已誌昨報專電、尙有議決事項、補誌於左、外交部長王正廷請撥付國際聯席會本屆應繳會費美金二十二萬二百十九元八十一仙、又與會代表及辦事人員各項用費國幣三萬元、交部分別匯撥、決議交財政部籌核、㈠蔡委員元培・薛部長篤弼・易部長培基・王局長世杰・兩開、奉交審査都市不動產登記法草案、査尙妥善、惟該法限於都市、範圍稍狹、以刪去都市两字、又對於原草案登記訴訟一章及六十六條九十一條九十二條九十五條均略有修改、並經公同議決、新設之登記機關、對於以前各法院原有之辦理登記人員、一律儘先留用以收駕輕就熟之效、將來施行本法時、由內政部照此次議定辦法辦理、當否請公決、議決送政治會議、㈠決議非正式通知美國、以孫委員科代表中國接洽建設資助事宜、（昨報國府議決任田蘭畲爲山西高等法院院長、係田汝翼之誤、）

湘軍收復平江

長沙通訊、湘省第五獨立師第三團三營營長黃公略、第一團團長彭德懷、受共黨勾結、自稱紅軍第五軍總指揮及軍長等職、佔據平江反抗、經淸鄕督辦署派由第二軍第六師第二十三師、會同第五獨立師、大舉圍剿、並電請贛省派兵自修水堵截、已誌報端、玆將經過情形誌左、

▲叛兵行動 彭黃等既占據平江縣城後、即將縣長挨戶團主任及地方士紳多人、一併拘押、旋即殺害、一面派兵一營、開駐對河之天岳山、一面分派軍隊、扼守要道、並將所有部隊、擴充爲十三・十四・十五等三師、以雷振輝・陳鵬飛・黃純一任師長、又組織六個遊擊隊、以女子胡雲爲大隊長、槍枝不足、（僅有槍二千餘）則以梭標補充之、並制定旗式、師團均用青邊青纓、士兵頭上、各繫紅布一條、戰旗則用紅色、三角形、上繪犁斧、農工等則各於左臂各繫紅布、並派著名共黨廖湘福、潛來長沙圖擾、（廖曾充鑑鑛工會執行委員長、黨羽甚多、）幸經鄕民告發、由伏龍鑛團局派隊在介壽園之韭菜冲、將其拏獲、解交長沙縣署、否則又不免多一番滋擾也、

▲省方布置 淸鄕督辦署除派大軍進剿外、並以長沙防務重要、一面令行警備司令部公安局合組軍警聯合辦公處、以便隨時處理維持治安事宜、一面令警備司令部組織密巡隊、每日分區密巡、又電調原駐湘鄕之第三十五軍教導師第一團陶柳所部開省、鞏衛省防、又以醴陵爲湘東咽喉要地、故又電調原駐華容之二軍二十三師第一團周翰部隊、即開醴陵、又徇瀏陽紳民之請、由第一區指揮官張輝瓚、電令現駐醴陵之二十三師朱師長、派兵往瀏陽北鄕、從社港市向平江進剿、並派兵開瀏陽東鄕、防平江叛兵之侵入、又以平江有一小河、直通湘陰之汨羅、恐叛兵或由此截■汨羅鐵路、復由第五獨立師第二團、固守新市一帶、於是平江之東西南三面、皆被包圍、北面則另電駐岳防軍堵截、以免竄往臨岳、

▲省軍進剿 省方布置既妥、即令第五獨立師自右翼之社港、左翼之新市等處前進、第二軍之第六師、從正面之高橋金井等處前進、務期一致殲除、二十九日即得第五獨立師長劉鉶來電略稱職部陳副師長（光中）率第五六兩團、感（二十七）日達到浯口、所得共匪情況、業經感成儉（二十八）午電呈、職部第一二團現在瀏陽方面除已飭令聽陳師長指揮進剿外、職儉申抵新市、令第二團爲預備隊、艷（二十九）日率領跟續前進云云、此外並迭得第二軍第六師自前方拍回電訊、報告前進順利情形、是日晚九時後、復得六師一團團長黃鐘、自花門樓發來電話、謂我軍前頭部隊、已於今日午後六時、達到距平江縣城二十里之地、擬探報城內叛兵共匪、有逃遁模樣云云、

▲平江收復 前方情形、三十日下午、據第二軍第六師第一團團長黃鐘、自前線來電、略謂我軍已與陳光中部聯絡、於本日午前十時、與共黨在陳家塘接觸、激戰三小時、共黨死亡甚多、被我軍擊潰、比即追跟急進、匪猶退踞城邊、設法抵抗、我軍復加痛擊、匪勢不支、聞向東南方面潰竄、業於午後一時、先派小部隊入城搜索、是夜我軍在五里牌宿營云云、此正面情形也、各路則二軍之二十三師朱耀華部、已自瀏陽前進、經與第五獨立師之劉濟人團會合、將共黨擊潰、咋得確息、朱師已過社港市、正向平城前進、

▲救濟難民 共黨旣將平江縣長及挨戶團主任、隊長等槍決、（聞公安局長・商會長・燈捐所長等、亦均被殺）復在南鄕殺斃良民二三百名、因制止人民出城之故、所殺者又及八十九名、故平江人民、非常恐懼、逃走出境者絡繹於途

…即社港市更鼓寨兩處、所到該縣難民、有三四千名之衆、金井一帶亦不少、類皆科頭赤足、衣履不完、匪災急賑會已派劉東蘇攜文前往瀏陽、請縣長籌墊現洋二千元、到社港市散賑、又派李家陰攜款五百元、往更鼓寨散賑、

▲江面檢查 三十日清晨、省會警備司令部之王營長、奉令會同公安局檢查江面、故臨時沿河一帶、無論行人貨物、一律不許上下、水陸均斷絕交通、由王營長所部及公安局保安隊全部、合組檢查隊十八組、從南門外之南湖港起、至北門外之紗廠附近止、所有停泊河中之船隻、均由各組員兵、同時分段檢查、至十一時許始行竣事、其結果僅在太古碼頭之蕭漢卿處、檢出軍衣兩件、及第八軍江陵符號兩方、當即將蕭漢卿帶案、以憑訊究、

▲省防加緊 軍警當局、以近日謠風大盛、難保不有奸宄之徒、從中造作、亟應嚴加防範、以保治安、除由警備司令部加緊戒備外、公安局亦通令各署所、切實清查五家聯結、以後如有共案發生、即實施連坐、俾資警惕、一面實行恢復水上警察、以保水上安寧、

蘇省政府會議紀

江蘇省政府委員會、八月三日開第一百零三次會議、出席委員鈕永建・葉楚傖・張壽鏞・陳和銑・劉雲昭・陳世璋・高魯・主席鈕永建・（報告事項）㈠財政部函告、遵將各省部辦禁煙、律結束、相應抄同近呈國府文二件、請煩查照、㈡金問泗何世楨世電報告、美總領事關於盧兗職問題、對繼任表示歡迎、㈢上海臨時法院何院長世楨電陳、於世(三十一)日到院接事、並定八月六日補行就職宣誓典禮、懇派員監督、（討論事項）㈠本省禁煙實施大綱交規程編審委員會起草、限下星期四提出、起草內容、1・對於人民曉諭及遵守之方法、2・縣長及水陸公安局隊對於禁煙之懲獎、3・監察機關之組織、㈡建設廳呈復縣道計畫所需建築經費、因工程材料種類之互異、未易擬定標準、縣道路線、業已迭令妥擬、當由廳負責督率辦理、其詳細情形複雜、未能一一造册等情、可否仍予按照前呈所請核定之處、祈示遵案、（決議）築路經費、每畝帶征五分、餘由建設廳另定全省計畫、再行提會討論、㈢江蘇省黨務指導委員會函、為各民衆團體整理委員會亟待成立、為便利工作起見、其經費經議決請暫照本會預算墊撥三分之一、俟中央核定、即在省會補助費項下扣除案、（決議）行財政廳照墊撥、㈣江陰串縣長電陳續獲要犯王阿三・張炳如・嚴杏生・三名、訊供情形、擬請准將該犯就地正法、以昭炯戒案、（決議）交民政廳迅速核覆、㈤太湖流域水利工程處函復疏浚胥江計劃、業經詳細規訂、為進行迅利起見、已組織施工測量隊、前往實測、一月後可工竣、請迅予協墊工款、俾即日籌備興工、檢送計劃書、即希查照辦理案、（決議）交建設廳、

蘇省指委會常會紀

江蘇省黨務指導委員會昨開三十一次常會、㈠寶應指委會轉請中央令外交部迅速實佈辦理五三慘案方針案㈡、江寶指委會懇請中央實令外交部宣佈辦理五三慘案眞相以慰民望案、（決議）以上二案並案照轉、㈢寶應指委會請轉中央嚴懲一一二三慘案凶首案、（決議）照轉、㈣沭陽指委會呈為捕獲逆黨劣紳土豪司志奇請轉蘇特刑庭法辦案、（決議）據呈再[illegible]庭迅予訊辦、㈤泗陽指委會呈稱江北土匪猖獗、懇轉省府澈底兜剿案、（決議）照轉省府剿辦、㈥常熟指委會呈稱土豪張蠡田詐欺取財、請轉特刑庭依法嚴辦案、（決議）照轉、㈦丹陽指委會請將被誣為共黨寄押上海警備司令部之黃瞑等移轉省特刑庭偵訊案、（決議）函省政府飭特刑庭向淞滬警備司令令提訊、㈧阜寧指委會轉呈該縣公民協會蕭山等呈稱、沈震勳被誣為共黨、懇轉淞滬警備司令部查究眞相案、（決議）照轉、㈨阜寧指委會呈、為據情轉呈土豪沈九實罪狀、請轉省特刑庭嚴辦案、（決議）照轉、㈩嘉[illegible]指委會呈為據情轉呈請轉省政府令特刑庭省釋前縣黨部幹事趙鐵僧案、（決議）函請特刑庭釋放、⑪民訓會提案各縣民衆團體以積欠無着、不肯移交、應如何辦理案、（決議）令各民衆團體、速將詳細帳目單據具報、由本會派查核辦、⑫寶指委許儀呈請辭職案、（決議）照准、⑬省工會整理委員會委員曹明煥以事冗繁、函請辭職、應予照准、遺缺應由民訓會於候選人中依次遞補案、（決議）通過、⑭興化縣委會呈請解散民衆[illegible]會等呈請備案、應如何處置一案、應指定該會籌備委員會不予備案、并通令各縣指委會除農工商學婦女五種民衆團體及其他由本黨特許領導之團體（四）反日會、衞國運動會[illegible]究性質或娛樂性質之團體、一概不予備案、祈公決案、（決議）通過、

浙省府呈報共黨活動

戊辰社杭州通信、浙省府為共黨活動事呈國府電、（上略）職省近月以來、據各處探報共產黨徒復謀擾亂、蠢蠢欲動、並具有極大計劃、勾結莠民盜匪、四起響應、其首先發動者、如平陽鰲江一帶、集合大股匪徒、放火攻城、搶刦警廳槍械、瑞安南區嶼頭上湖等地方、聚匪千餘人、放火燒燬居民伍仲費伍交之等房屋數座、擄去趙標生家父子三人、並敢昌言入城屠殺、均幸發覺尚早、經職府電飭各屬軍警、迅往勦辦、次第撲滅、最近遂昌縣屬高平葉村唐下等處、復麕習共匪千餘人、分股出擾、每股百數十人不等、該縣西北一帶、均為蹂躪、蔓延極廣、衢縣龍縣同時告警、職府得報後、立即分電省防軍第一第四兩團、飛飭隊伍、合力兜勦、並電各該縣政府嚴密防堵、當不難剋期撲滅、惟近據密報、各地農工團體及各級黨部、竟有多數共逆混入、希圖搗亂、特種刑庭搜獲共黨要件、發覺共逆在浙劃分十區、分設四區委員會於杭甬蘭台四處、而第一度暴動計劃、即在最近實施、反動傳單、時常發現、杭市各工會、亦有秘密活動形象、雖已飭屬特別注意、加緊佈防、誠恐兵力單薄、照顧難周、職府職責所在、殊切隱憂（下略）

遂昌共黨猖獗 省令嚴防剿辦

戊辰社四日杭州電、昨特種法庭送省府最近發現共黨重要證據、計四十件、當由省府轉呈國府、聞共中關係人物甚多、

浙省政府近據衢縣縣長電稱、遂昌葉村有共黨千餘人、先在傅應林家中開會、繼在唐嶺傳姓宗祠設立總機關、黨首傅應林、黨徒身掛紅布條為符號、旗幟雜亂不一、各處要口均有人嚴守、設置抬炮各械、路人不得出境、又據龍游縣長電報、朱當開進唐嶺頭、斃匪十餘人、進駐閬谿、陳排長暫駐龍邊梧村、候令進止各等情、正核辦間、復准省黨部函開、據遂昌縣黨務指委會電稱、唐嶺頭共黨領袖傳以和猖獗已極、於七月二十一日、率領黨徒三百餘人、各持武器、臂束紅布、號稱赤色恐怖團、至中途拒捕、被獲黨徒傳僑、今已電請省防軍協勦、惟聞該處共產黨徒聚集未散、尚有來城襲擊之訊、轉函請飭該縣及就地軍警會同該縣黨部嚴密防範等由、省府當查此案前據龍游縣電報唐嶺頭事變、係匪首傳聘儒煽動、經電飭甘蔣二團長派兵會拿嚴辦、此次衢縣電報之首傳應林、遂昌縣指委會電報之共黨領袖傳以和、是否與傳聘儒係屬一人、除復電飭該二團長查明具復、分別切實辦理、務將是項股匪剋期撲滅外、並已函復省指委會查照、暨電令衢縣縣長飭屬隨時偵緝防範矣、

浙聞彙誌

特種刑庭呈准省政府、撤消通緝張鏡明案、並函浙大恢復學籍、

海門暴動案通緝之姚龍健、陳居瀛濱、函請浙省防軍部、撤銷通緝、蔣司令駁斥不准、

省黨部以特刑庭逮捕杭縣指委、向中央請示、特刑庭長錢西樵、亦將詳情分呈省政府及中央特刑庭、省令無形戒嚴、憲兵營公安局派隊查街、偵探稽查密佈、地方安謐如常、

杭州各民衆團體之指導員、由省黨部公開徵求、至本星期截止、下星期內可以審查揭曉、

蔣伯誠出巡浙東

浙省代理主席蔣伯誠、四日上午八時偕省政府各廳處隨從人員渡江往蕭山視察行政狀況、下午一時、至紹興、視察行政、檢閱駐軍、定明日（五日）至百官、六日至嵊縣、七日由嵊縣乘汽車至新昌、晚間仍返百官、八日由百官至餘姚、九日乘轎至山北、十日由山北至慈谿、然後至寧波奉化、由甬轉滬、返省行程、大約須十二日、

浙各縣黨委迭有被捕

杭州國民通訊社云、浙江各縣指委自六月念八日在省黨部宣誓就職後、二十八晚、寧海指委吳子仁即為特別法庭捕去、省黨部因曾赴特庭調查案情、遭該庭拒絕、於是函省政府轉令該庭注意、逮捕黨務工作人員、應按照中央頒布之各級黨部與特種刑事法庭之相互關係條例辦理、並囑呈報案情、糾正手續上之錯誤、嗣省黨部得省政府函復該庭呈叙、謂吳子仁一案、係寧波特庭分庭函囑逮捕、證件未到、至逮捕手續、則吳子仁宣誓後二日、尚未動身、則其縣指委資格、當然無形取消、不能依照逮捕黨務工作人員辦法處理、省黨部當即復函、謂吳子仁宣誓二日指後尚未動身、係因省黨部各部召集談話會所致、且各縣市指委彼時大率均未出發、不獨吳子仁一人、即令吳子仁指委資格應取消、亦應由省黨部取消、非特庭所能逕自取消、請省政府轉令特種刑庭恪遵中央頒布條例、注意手續上之錯誤、應設法補正、該項公文去後、時及兼旬、特庭置之不理、終無復文、在吳子仁被捕之第三日、即六月三十日晚、杭縣指委廖應鏞周用、復為特庭偵緝科長任何秉達率領武裝法警、前往寓所拘捕、時周外出未歸、廖聞聲趨避、故均未被捕、次日、杭縣指委會據情報告省黨部、惟誤叙何秉達為特庭分庭長、省黨部以屢次交涉、特庭均置不理、為免除隔閡、因與特庭之管轄機關省政府交涉、省政府亦不以為然、即訓令特庭據實呈復、特庭復呈謂該庭並未發有逮捕廖周二人命令、該庭並無分庭長何秉達其人、省黨部復去函言逮捕人員、確係該庭人員、嗣該庭偵緝科科員王酒文等三人、謂該晚逮捕廖周、確奉庭長命令、錢西樵於是復文謂為王酒文等之自由行動、省黨部又據杭縣指委會呈文、謂該晚逮捕者、確係該庭偵緝科長何秉達、並誤敍為分庭庭長一節、則因報上曾有是項新聞、且何曾在外使用分庭長官銜片、於是又函省政府轉令特庭注意中央頒布條例、應依法定手續、該函去後、特庭亦無覆訊、本月一日晚八時許、特庭又率便衣軍警圍捕杭縣全體指委、當被捕去在會尚在辦理登記之潘詠珂・廖應鏞二人、省黨部因前此特庭素不依照法定手續辦理、且親往接洽、數逾五次、均遭拒見不理、因依向例、即晚向特庭之管轄機關浙江省政府查詢、省政府以省防軍司令部均推事不知情、轉託向特庭庭長錢西樵詢問、錢言自己不知情、及二日晨、錢口頭向省政府報告、謂潘廖係證據確鑿之現行犯、省黨部以錢前後言詞矛盾、因請省政府令錢再來省政府說明、並檢示證據文件、一切自可冰釋、復請省政府拒絕、不得要領云、另據消息、特種刑庭拘捕杭縣廖潘兩指委一節、特種刑庭錢庭長謂二日上午、在省府負責報告、於逮捕廖潘兩指委、係由該庭依據控告罪證、自行前往逮捕、並無別情、且率帶前往逮捕者、係該庭便衣法警、并非軍隊警察、至關於逮捕手續問題、自有法律根據、該庭長自當完全負責云云、又當廖潘被捕之次日、（二日）省指委周炳麟等要求省府立飭該庭長携帶文卷到省府公同審定、以明虛實等情、當由省府承允、立刻辦令飭該庭呈復、至帶卷到府審定一節、省府以權限所關、且亦無此先例、未允照辦、只有請示中央、省府對於周某諸君之要求、並非一概拒絕云、

中央財委會報告 僑胞捐款

中央財務委員會、前經中央第一三八次常務會議議決指定為海外僑胞捐資收款總機關、並由該會發回收據、自華僑捐款保管委員會於六月九日成立後、該會根據中央決議、所有經收捐款、業經用華僑捐款保管委員會戶名分別存入江蘇中南上海商業儲蓄等三家銀行、捐款收據、已陸續塡發、除六月九日以前凡經國民政府及財政部經收之捐款另有報告外、其自六月九日起至六月二十八日止、該會經收之捐款、已於日昨具造第一次報告表、公開報告、茲將原表列後、

中央執行委員會財務委員會華僑捐款報告表
（自六月九日起至六月二十八日止）

日期	捐款機關及姓名	幣別	捐款金額	附註
六二十	財政部交來華僑捐款	國幣	一・〇〇〇〇	匯豐銀行匯票捐款人名未詳
二十一	雲茂利	同	五〇〇〇	
	荷屬望加錫分部洪彥承高啓文	盾幣	六三七五〇	
	荷屬山口羊支部	銀兩	四・〇〇〇〇	
	新加坡厄 三寧陵山東籌賑會	國幣	二〇・〇〇〇〇〇	
	芙蓉See Ye Siling Soo Yon on Behalfsk Semmlan Kurmintang	同	三・〇〇〇〇	
	英屬巴生港口支部第四分部符白孩張民權	同	一・三二五〇〇	
	蘇門打臘企沙蘭島布路漫甲愛國團	同	二二三四四	
	菲律賓岷里拉支部二分部	國幣	一・九四九二三	
	英屬吉隆坡青年進德社	同	一一一一	
	芝安怡北伐後援會	同	五五二六八	
	暹國塔八租埠國民黨同志	同	二二二七	
	荷屬吧城機器工會	同	五〇〇〇	
	廣東音樂研究社	銀兩	一六〇三六	
	二三藏坡救災會化南女校	國幣	二二五〇	
	藏坡救濟會	同	一〇〇〇〇〇	
	新加坡山東籌賑大會	同	三・〇〇〇〇〇	
	檳城	同	五・五〇〇〇	
	百達華僑聯合會	同	二〇・〇〇〇〇	
	暹羅埠華商保險公會	同	九・九八〇〇	
	巴東新生書報社暨通訊分部	同	八〇〇〇	
	二五巴城	同	一・八〇〇〇	
	坤甸華僑祖國援助會	銀兩	六・一〇六八七	
	廣中和恒足公司平平公司	國幣	二〇〇〇〇	
	新加坡柔佛各報閱報社	同	一・五〇〇〇〇	
	婆羅洲打拿根僑商總會	國幣	一・三四・八八元	
	Siboga	銀兩	二三〇・〇〇	
二六	荷屬亞齊沙邦南僑會館	銀兩	二・三六九・〇〇	
	坤甸雙溪亞月黨部	銀兩	七三一・七一	
	荷屬馬冷救國團	同	四・五〇〇・〇〇	
	菲律賓溪亞婆區分部	國幣	五三九・二〇	
	Aparri華僑救國團	同	二・六七九・七五	
	帳呢拉支部仙答洛分部	同	二・〇五〇・二〇	
	荷屬三發救國團	同	一・〇五六・二五	
二七	萬隆華僑團體救國後援會	銀兩	一・四〇〇・〇〇	
	潤水	同	八・〇〇〇・〇〇	
二八	荷屬日裏棉蘭第二分部陳奕甫等	同	二八一・五八	
二一	怡保埠第二分部籌建標諸同志	同	三〇〇・〇〇	
	吉隆坡杜著新諸同志	同	五一六・〇〇	
二六	陳丁部長交來財政部經收	同	一五〇・〇〇〇・〇〇	詳細戶名及金額另行報告
	陳丁部長交來財政部經收	同	一三五・〇〇〇・〇〇	同上
	陳丁部長交來財政部經收	國幣	三〇・〇〇〇・〇〇	同上
	吉隆埠陳務廷諸同志	同	七三一・〇〇	
二八	東婆羅洲打拿根中華學校學生自治會	盾幣	八〇・〇〇	
一八	上海剛雲學校	國幣	一三〇・〇〇	

國幣共計四十二萬九千六百八十九元九角九分
銀兩共計十九萬二千〇九十五兩五錢二分
盾幣共計七百十七盾五鈁

國際紀載

關於英法海軍協定之推測

四日倫敦電、近今英法兩國所訂關於海軍事務之折中協定、其範圍仍秘密未宣、所知者唯法報所載之鱗爪、據謂此猶出於當局多少的授意、孟郤斯特指導報巴黎訪員稱、據法報所載之消息推測、英法兩國已告成一種新協約、至少與大戰前之協約同一重要、不特涉及關於集合兩國艦隊性質之事務、凡包含全部政治場合、故當日內瓦縮軍爭端及其他事件如來因倫撤兵、德奧聯合種種未解決時、英國將立於法國一方面云、（路透社）

簽訂非戰條約之日代表

四日東京電、非戰條約決定八月念八日在巴黎簽字、日本決定派內田康哉列席、將由西伯利亞赴法、（電通社）

張伯倫有病

四日倫敦電、英外相張伯倫患氣管肺炎、病勢不重、現有起色、（路透社）

紐約大熱中所聞 狗猴發狂噬人

三日紐約電、由紐約而至芝加哥一帶境內溫度甚高、紐約已熱死數人、警局時接街中行人中暑倒地之報告、平均計之、每五分鐘輒有一次、狗因熱而狂躁、紐約城內被狗噬者九人、尚有一人為猴所咬、有一男子與兩小孩入水避暑、致皆溺死、（路透社）

地方消息

無錫

繭業公款開始審查 農礦廳前派委員厲植三來錫、澈查前繭業公所歷年積存公款、當以帳册未能交出、厲委遂返省復命、一面由縣函催前董事高映川、於前月底、始將歷年帳册十七本送縣、轉交繭業協會審查、昨由該會召集執委會議、討論審查繭業公所帳册問題、議決推定華少純吳侍梅江導山為審查員、定期六日再開執委會議、公開審查、又悉、農礦廳昨又派委技士劉思贊、及廳署二科第二股主任王孟剛來錫、赴繭業協會查閱歷年帳册、聞兩廳委來錫任務、係會同縣政府澈查繭業公款、茲定於六日出席繭協執委會議、共同審查、

解散總工會之善後 無錫總工會奉令解散後、關於總工會善後問題、暫由縣指委會民訓會委員何續友姚洪治仲哲三人、於四日前往總工會接收、並通知各級工會、照常辦公、暫維現狀、靜候上級黨部委派整理委員、來錫整理改組、前日奉派來錫之省指委會組織部長倪弼、及省總工會整理委員吳壽鵬、業經調查詳盡、於三日返省復命矣、又縣指委會於三日召集常會、討論總工會問題、議決㈠組織無錫反動份子罪狀檢舉委員會、推定傅伯亮何積友潘國俊為委員、負責辦理、並登報通告民衆、徵求反動份子楊葉罪狀、及防止其黨羽之活動、㈡發表「為楊葉被捕事告工友書」一文、（元長不錄）㈢接收總工會、由民衆訓練委員會全權辦理、又駐錫第二團團部、自三十一日宣佈臨時戒嚴以來、地方尚稱安靖、於三日夜間起、已宣布解嚴、三日會團長又奉蔣副師長密令、因據楊組鈺在蘇供述、有槍械若干寄藏總工會執委廣勤紗廠工頭張彥卿及某某等處、飭即派隊搜查、當由會團長派員率隊、於下午三時許、先往廣勤廠、將張彥卿拘獲解部研訊、張不承認有私藏槍械情事、當論暫押、俟派隊分頭搜查、再行核辦、

最好服用韋廉士大醫生紅色補丸使其精神強健有力則身體立即康復壯健原矣

每年在此季必有多人身患熱症

凡熱病之後血液衰殘腦筋疲乏胃失消化週身虧弱不堪矣韋廉士大醫生紅色補丸後有清血補血健腦之功力對於熱症或瘧疾以及一切濕熱症之確有使其康壯復原之奇功並無他藥可能幾乎其上請觀以下之確據吉寧丹爪剌崎拉王學榮先生來函云鄙人自中華至吉寧丹三年之後因水土氣候不宜曾患間斷寒熱以致身體衰弱不堪四肢無力形容消瘦胃內不進且頭暈目眩鄙人血薄如水虛弱造於極點遍覓良醫嘗試各藥罔見效驗閱報章得悉韋廉士大醫生紅色補丸有補血健腦之奇功即購而試服之服用之後覺血液加增健旺精神恢復於是耐心連服漸服漸愈日見強健直至十今全愈身壯力健而後已且鄙人自服用韋廉士大醫生紅色補丸全愈之後迄今強健逾於曠昔也韋廉士大醫生紅色補丸乃是天下馳名之聖藥凡經售西藥者均有出售或直向上海江西路六十號韋廉士醫生藥局購取注意係韋廉士藥局出品勿購影射偽藥

蘇州

何玉書蒞蘇考察 農鑛廳廳長何玉書、因擬就蘇地胥門棗市前省立第二工場原址、改設農具製造所、故特於二日晚來蘇、三日偕建設局長前往勘察、並赴滸關參觀蠶桑女校、預備提倡蠶桑、在蘇設立合作社指導所、旋即於下午三時離蘇赴滬、

十七軍後方醫院衝突 十七軍後方醫院已奉令結束、四日該院院長之子鄭有祥往取帳册、該院兵士、指為舞弊、即與之衝突、三十二軍第三師聞訊後、即派副官謝和威、前往彈壓、將該院槍械、暫加看管、並將鄭有祥及嫌疑人吳淵明、押送公安局、一面電請軍委會派員究辦、

寧波

籌設自來水廠先聲 寧波市市長羅惠僑、為清潔飲料起見、擬組大規模之自來水廠、前次赴滬、曾與中華鑿井公司工程師歐達雷洽商、旋歐氏即來甬察勘淘井地點、擬先在中山公園及江北江東三處各淘一試驗井、作開辦自來水廠之準備、井之深度二百尺、毫無鹹質、又上海漢中公司亦派工程師來甬勘定淘井地點、以便比較、

公嶼鄉被海盜洗刦 象山東鄉公嶼地方前日有盜船四艘、泊在附近海岸、入夜海盜百餘人、上岸行刦、村中八十餘家、僅五六家未遭其殃、共計損失二千餘金、臨行並斫斃二孩、聞是項海盜、共有三百餘人、在南韭山被水警圍捕逃避至此、遂上岸洗刦云、

夜航船中途遇盜 行駛鄞江橋甬埠間之王阿成夜航船、於三十一日晚由甬駛往鄞江橋、詎至鐵響橋地方、突被盜匪六人、各持手槍、勒令停船、蜂擁上船搜刦、全船乘客無倖免、共計損失共八十餘元、現該船主已回甬報請偵緝隊追緝、

揚州

捕獲綁匪案三誌 公安局偵緝隊會同縣偵緝隊捕獲綁匪救出肉票一案、天星橋被綁男女老幼肉票七名、一併歸縣政府訊繹、即經縣府周承審於二日訊明、連同運骨船戶張朝成・曾兆慶・楊聚三・又船戶張九虎夫婦、一齊釋放、據天星橋被綁之馮獻廷云、彼等七人、於夏歷三月二十一日被綁、迄今已八十餘日、終日狀處舟底、匪首來呼其為王營長、王等恒促其家來贖、并謂揚子橋、馬家橋、等地、多為其縱火搶刦、若如不顧贖、即將再行縱火云云、至訊鞫匪徒劉同盛時、劉自認五月二十九日擄獲張九虎船、為馬棚灣刦案犯、即經周承審飭差將其押送地方監獄署、至湯廷富一名、經認為嫌疑犯、交刑事看守所守押、候期續審、

鎮江

匪徒搶刦稅款被獲 鎮江象山稅所主任、於三日下午五時許、乘小輪攜帶徵收之稅款數百元、行至甘露寺左近、忽來盜匪五人、手執利器、攔止前進、用鐵棍打傷輪夫、將稅款悉數搶去、向北門逃逸、時適水上公安隊第五區十九隊第一分隊象山巡官杭內炎路經該處、見狀即奮勇上前追捕、又得鄉民協助、獲住匪徒三人、即將凶器繳洋、一併解送區署訊辦、鄉民李學廣被匪左右肋下猛戳一刀、受傷頗重、現送醫院診治、

紹興

刦盜在杭破獲 紹興警察局、二日下午接派赴杭州偵緝局弄夏氏刦殺案之探員長途電話報告、謂在拱宸橋已獲盜二名、請即派警備文赴杭迎提、警局當即備文派警前往、三日當可迎提來紹、惟是否夏案正兇、或另案要犯、則尚未悉、

蕪湖

懸賞緝拿匪首 宣郎廣勦匪司令張忠頫、剿以郎溪股匪、雖經蕩平、而匪首陳文・崔傻子・崔耍子・何德彬・閔壽財等十五名、現尚在逃未獲、特呈准省政府各懸賞五千元緝拿、已通令此間各機關查照辦理、

清江

土劣案併誌 淮陰土豪王蔚德、經縣黨部起訴於南京特種刑庭、昨黨部接到判決書、王蔚德盤據公共機關、侵蝕公款罪、處四等有期徒刑一年、並沒收其漁溝南田十畝、又劣紳周德鈞、迭經民衆告發、昨由指委唐政考、帶隊緝捕、周已潛逃、搜獲步槍四支、又有張秀之等、近在王營鎮、秘密組織忠義會、三十日經公安局派隊拿獲、送縣訊辦、

時報新光 The Eastern Times Pictorial Page

第四百零二期

五中全會昨日預備會　議決通知馮閻楊列席
電催陳公博等出席　定七日開二次預備會
發掘清陵珍寶　值三四千萬　已獲犯一人
廣九路車被匪鎗擊　死傷三人
紐約大熱　中暑倒地之報告平均五分鐘有一次
狗與猴發狂咬人
楊杏佛關於青年運動之談話（上海記載）

馮玉祥等要人抵京　Ⓐ浦口車站中歡迎者之擁擠　惠

Ⓑ馮等走出車站　惠

Ⓒ下關登岸　①馮玉祥②李宗仁③譚延闓　惠

Ⓓ馮玉祥與歡迎者握手　左側爲譚延闓　惠

Commander-in-Chief Feng Yu-hsiang and other important persons arriving at Nanking Ⓐ A big crowd assembled at the Pukow Station to welcome General Feng. Ⓑ General Feng etc. walking out of the station. Ⓒ General Feng landing at Shaikwan. ①Feng Yu-hsiang, ②Li Chun-jen ③Ten Yei-kai. Ⓓ General Feng Yu-hsiang shaking hand with welcomers Mr. Ten Yei-kai being on the left side. Ⓔ "Peking" the armoured train of the Second Army Group arriving with General Feng's bodyguards prior to General Feng

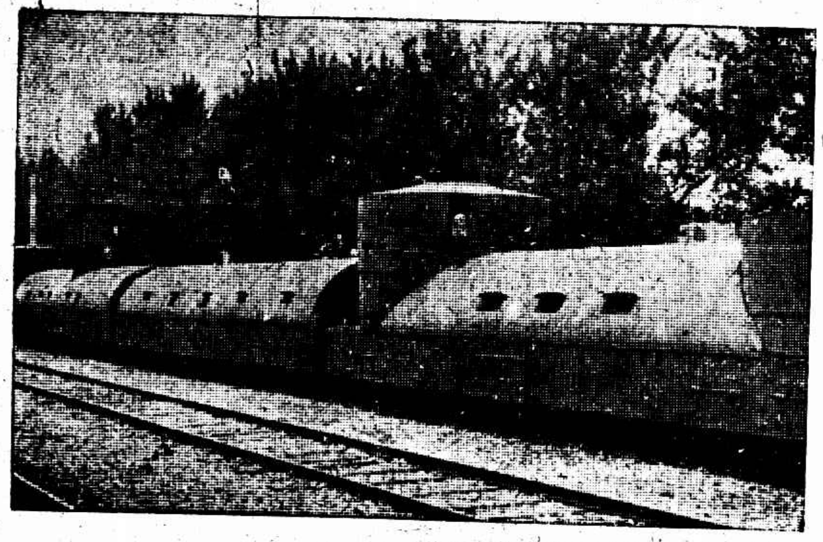

Ⓔ第二集團軍之鐵甲車北京號與馮之衛隊壓道先來　惠

江蘇省政府委員職員赴鎮江視察預備省政府遷移 ①何玉書②葉楚傖③張壽鏞④茅祖權(×)童師孟(本報駐鎮記者)在公園講演廳攝影

Members of the Kiangsu Provincial Government making inspections at Chinkiang for the removal of the Provincial Government to that city ①Ho Yu-shu ②Yih Tsu-chong, ③Chang Shou yung ④Mas Tsu-chuang, and (×) Tong shih-men (our Chinkiang correspondent)

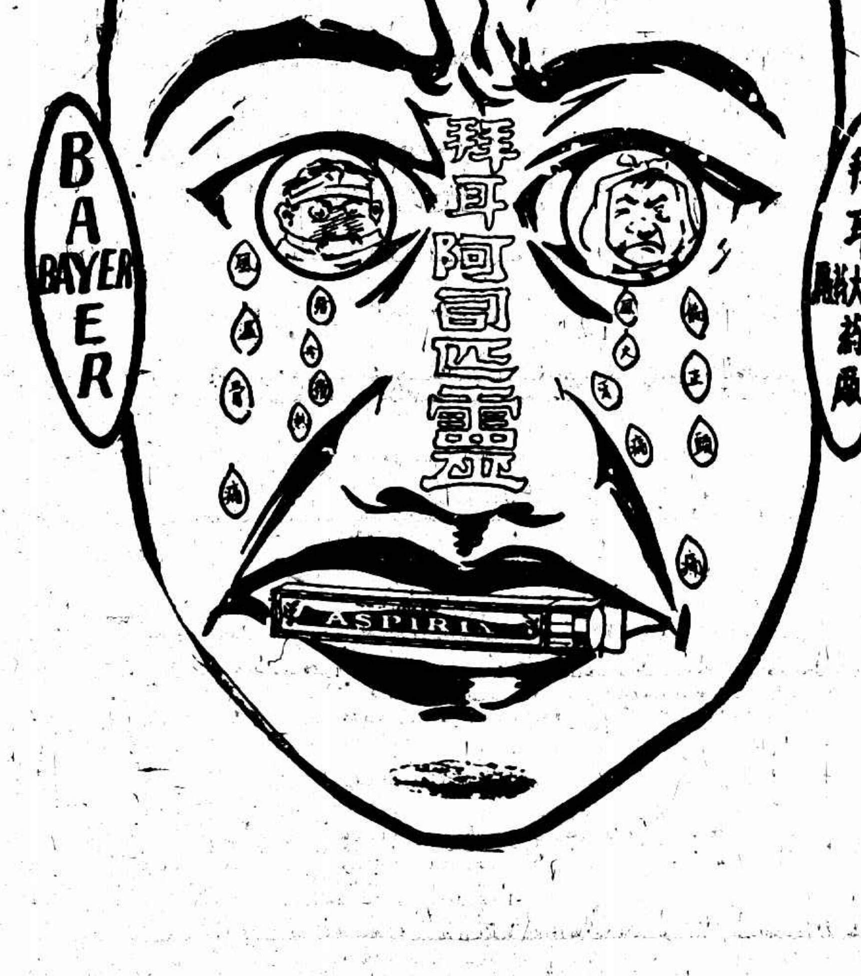

上海六團體歡宴威廉博士　參看上海記載

Dr. Walter Williams being the guest of honour at a banquet given by six organizations of Shanghai

王開照相館攝

上海記載

老靶子路 鐵絲網開始撤除

去年租界當局、於租界周圍裝設鐵絲網、商民屢次要求撤除不得要領、近日各商家聯合作有力之請求、已得當局之準許、於昨日派工人在老靶子路一帶開始撤除矣、

直達兆豐公園
無軌電車將通行

自租界公園開放後、因兆豐花園僻處滬西愚園路底、園景雖優、多以往返不便爲憾、近已由電車公司、佈置電線路牌、行駛二十路無軌電車、由靜安寺與一二兩路接線、循愚園路直達兆豐花園爲止、工程即將告竣、聞於八月底以前、當可通車、

覺林素食處之特色
一羹一味…非同市品

覺林素食處乃僧界及居士林淨業社同人合辦、主旨在推廣廉價素食、二三角洋即可果腹、兼有極精美之蔬食、一羹一味、非同市品、可供上等議會之用、樓下擬分日通俗演講淺近佛理善惡因果、使人向善、

熟貨業工會所得捐款

熟貨業停工後、各工會紛紛捐款、計十八日調來者、有火柴工會二元、裝訂工會五元、銀樓工會第五分會三元、金銀業工會五元、銀樓器皿工會五元、新記錶廠工會二元、報業工會十元、糕粉工會三元、南貨業工會二元、木器業工會二元、典質業工會十元、藥業工會二元、香業工會二元、豬業工會二元、綢布染業工會五元、鋼鐵業工會五元、米業工會一元、小洋六十二角、銅元八千四百四十文、

紅會與醫學院合作

中央大學醫學院自去年就吳淞前政治大學開辦基本系一二年級以來、現擬佈置臨床醫院、以備臨床教授、現已與上海紅十字會商妥、暫借該會海格路醫院爲第一實習醫院、一方仍然繼續紅十字會原有服務工作、救治疾苦、業於八月一日上午、由紅十字會董事部代表莊得之及醫學院院長顏福慶正式交代、由紅十字會聘請顏福慶博士爲院長、院內各部正力加改進、添購各種應用器械藥品、增聘各科醫師、非僅便該院醫療效能、直接滬上外人醫院、兼期爲臨床教授之一重要地點、

中國鐵路學會成立
主席徐佩琨鄭寶照

玆有鐵路學者多人、發起組織中國鐵路學會、於昨日假座寰安八樓開成立大會、到會十八人、先由臨時主席徐佩琨報告籌備經過、繼討論會章及選舉執行委員、選出主席徐佩琨、副主席鄭寶照、文書王志剛、會計胡啟楠、庶務莊士麒、幷各執行委員正式就職、並發揮意見、六時許茶點散會、

反日會收到救國基金
已達二三十萬

各界反日委員會救國基金保管委員會、前日開第一次會議、報告事項、㊀反日會書記王序五報告自開始登記起迄今日止、已收到救國基金洋五萬九千七百四十二元九角、規元一萬六千九百七十四兩四錢八、(此款存中國銀行)又絲光棉織業繳到救國基金規元一萬五千二百九十四兩、(此款存金城銀行)參業期票十一萬六千元、(此票存鹽業銀行保管庫)

自願封存日貨條例
五月五日前所進日貨適用之

上海反日會爲欲使日貨不易暢銷市上起見、前曾通曉各商號中之販賣日貨者、一律須捐納救國基金、惟事非單純、不得不再釐定日貨封存條例以促成之、玆得其條例如後、(第一條)本會根據使日貨不易由販賣者移轉到銷費者之政策、除已定救國基金納率、對於欲行銷之日貨使之增高物價外、特制定本日貨封存條例、(第二條)凡不願繳納救國基金將所存日貨銷淨、而願將現存之日貨封存不賣者、須遵照本條例辦理、(第三條)凡願將日貨封存不賣者、須向本會書面聲請、(第四條)凡願將日貨封存不賣者、須將所存日貨品名種類數量價值及儲存處、繕具清册、與聲請書一併報告本會、(第五條)本會接到該項報告後、即派員前往調查核對、(第六條)本會經調查員報告核對無誤之願封存日貨、由本會發給封條、派員前往、會同該販賣日貨者發封、(第七條)大批日貨存儲公棧、而願封存者、應偕同本會向所存之棧房聲明、並在棧單上註明、該貨非經本會副署蓋印、不得提取、上項大宗日貨如存在日商公棧者、應會同本會移存非日商之公棧、其提取手續之補充、與上項同樣辦理、(第八條)封存之日貨、非至關稅自主之日、不得啓封發賣、(第九條)已經將日貨封存之販賣者、如查有將日貨再行販賣事情、須照販賣之日貨及封存之日貨併價加倍罰納救國基金外、再照奸民條例辦理、(第十條)日貨封存處、本會如認爲未妥、均由本會另行指定、(第十一條)本條例經本會執行委員會通過日施行、(第十二條)本封存條例凡在五月五日以前所購進之日貨適用之、

內地粉廠代表呼籲
特稅實在不堪負担

昨日南通復新、高郵裕亭、蕪湖益新、徐州實新、泰州泰來、鎭江貽成、南京大同、蚌埠信豐、清江大豐等麵粉廠代表、赴工商部駐滬辦事處請願、略謂財政部實行麵粉特稅後、內地廠家、小者增加五六萬元、大者增加十數萬元負任、如是極難維持、請求援助、聞孔部長已約定今日十時在孔部長公館接見各代表、

何世楨行就職禮
定明日上午

臨時法院院長何世楨君上月三十一日蒞院、僅爲接收印信等事、玆已擇定明日上午行宣誓就職禮、是日上午、法院停止辦公、所有已傳民庭各案、一律改爲下午二時審理、

攤捐認商已撤銷
新西區

市農民協會因該會所屬新西區農民協會呈報爲攤捐認商趙子榮利用浮攤捐徵所名義、僱用流氓、依勢敲詐、經該會呈請市指委會轉咨張市長要求切實整頓攤捐、現接市指會函復云、玆准市政府復稱、以攤捐認商趙子榮辦理不善、前據攤商呈訴到府、當令行財政局查究、業經財政局將該認商承辦權撤銷在案等由、相應函復查照、

六團體昨午歡宴威廉博士
博士希望我國得到三種自由

總商會・縣商會・閘北商會・銀行公會・錢業公會・日報公會・六團體、昨午假總商會三樓、宴請美國新聞業先進威廉博士、到七十餘人、菜用中式、席次由六團體公推馮少山致歡迎辭、次博士答辭、由謝福生君翻譯、次郭德華・夏奇峰・鮑威爾・謝福生等演說、直至下午三時餘而散、▲博士之答辭大意、鄙人此次到貴國、見一切氣象、煥然一新、已非昔比、新中國正在開幕、甚爲欽仰、而貴國人民之正當要求及目的、均經達到、故敝國政府自動承認貴國關稅自主、今鄙人代表敝國人民、希望貴國得國際上之完全自由、惟貴國欲得平等自由、鄙人有三種意見、㊀政治之自由、㊁經濟之自由、㊂文化之自由、具此三點、取其長而舍其短、則將來貴國之發達、不可限量也、鄙人以爲貴國目前欲求建設、須將新聞事業範圍擴大、程度提高、搜集世界種種要聞、造成建設輿論、而中美兩國、應趕辦交換消息計劃之設備、俾兩國人民洞悉雙方情形、而免隔閡之患、

國貨展覽會徵品
距雙十節開幕不過二月

中華國貨展覽會籌備會昨發通電、請各方勸導各工商業家趕速蒐集出品、送會展覽、

黃渡截獲不少劣貨
完全日用品…運滬存儲

反日會自上月二十六日在黃渡設立檢查處以來、查獲日貨頗夥、良以該處爲內河航船咽喉要道、船隻如織、晚間尤多、各檢查員在河邊露宿守候、雖連日風雨、不稍疏懈、昨日又查獲大批仇布三百餘疋及其他貨物、而該處地極湫溢、勢難存儲、亟須運滬、故昨午乘火車到會報告、當由保管股主任林培根偃輪親自赴黃渡裝運矣、玆將該處近日查獲各貨分誌如下、通商公司洋火四十包、合興號縐布衫二打、通商公司花絨一疋、無錫白糖念包、中興號玻璃杯三打、蘇州美倫公司四十二支白紗六小包、又壽記蚊香二大包、又清華堂銜箏一大包、遠豐號直貢呢兩件、協興船洋火六十包、洋布一大包、信大廠洋紗二十六包、祥記日布三百二十疋、萬大號東淡菜一大件、大吉船日布十九疋、三合興草帽一打、波利船東紫菜兩大包、又閘北檢查貨物名目煩多、只登店號、華泰襪廠、瑞祥新仁興立興恒泰公司、浦東檢查處華盛裕豐泰德大甡昌祥榮大裕豐祥興隆黃福盛華源隆戌永和、

李登輝鍾可託晉京
商組中央禁煙委員會

國民政府、議決組織全國禁煙委員會、並特派蔣中正等爲禁煙委員後、主席張之江、常務委員薛篤弼即電促國民拒毒會李會長登輝、鍾總幹事可託、早日赴京、商議進行辦法、

日領事遷怒
爲檢查日貨事 向稅務司警告

(國聞社)近日檢查日貨、非常嚴厲、私運進口之日貨、時有查獲、連日日商進口各行、大爲恐慌、紛紛請求日領事交涉、矢田總領事特派清水領事迭次向金交涉員面商、調查確係日商之貨、准予發還、惟矢田總領事、以海關華職員檢貨嚴厲、遷怒稅務司、昨日特致書警告、請其注意保障、未知稅務司如何答復也、

西班牙送達廢約復文

國民政府外交部、前曾照會各國廢止滿期條約、各國先後覆到者、有美・意・丹麥等國、玆聞西班牙已於昨日上午十一時、由該國駐滬領事史巴脫納、賚送此項復文至新西區外交部駐滬辦事處、面交陳世光處長、內容未曾探悉、已由陳處長加封快郵、寄呈外部矣、

丹麥德國公使到
錢大鈞等今晚公宴

駐北平丹麥公使高福綏、德國公使卜爾熙、率同參贊曲賚實、於昨乘亞亭實號輪船來滬、警備司令錢大鈞、市長張定璠、交涉員金問泗、定於今晚(五日)八時半、假戈登路大華飯店宴請丹麥公使高福綏、幷邀丹領白隆及丹商等爲陪、

三商會明日討論請願事

總商會縣商會閘北商會爲虞洽卿提議、由各商業團體組織請願團、同赴首都、一方以國民資格向五中會議陳述國民厭亂望治之切要、求一心一德共謀國是、一方以團體代表資格、向政府請願、務將全國經濟會議通過各案、分別緩急、一一見諸實行、定於明日下午三時在總商會討論、已分函請各團體參加、

英領事定期回國

駐滬英總領事巴爾敦、近有請假回國、署務由康領事代理消息、玆聞巴總領事已定本月十一號放洋

蔣介石來小休息

蔣介石與吳稚暉昨晨由京乘坐快車、於晚間九時抵滬、聞因五次中全會第一次預備會已畢、二次須至下星期二續開、乘此機會來滬稍作休息、大概明晚、或後日返寧、

請先決濟案
山東代表電五中會

山東濟案代表國化東王以林等昨電五中全會、請先解決濟案、

招商局斥革無恥人員
天津分局之麥廣忠

招商局總辦因天津招商分局北棧充填寫碼口提單之麥廣忠來函、圖謀該分局出納科科長一職、意欲行賄四百元、已令該分局長將麥立時斥退、

滬寧路之餐務糾紛
將由該路黨部解決

兩路特別黨部籌備委員會、前日召集兩路管理局代表及兩路餐務茶點工會代表、在靶子路特別黨部會客室開談話會、調解餐務糾紛、路局代表毛同志趕官、路局現爲避免勞資糾紛起見、決將餐車收歸自辦、其糾紛可分爲四項、雙方代表先後發言、結果表決、路局自辦餐務章程、尚未擬定完備、工會方面、不因派赴中央請願代表未回、均難切實表示、工會代表回滬之日、應即通知本會、再集雙方代表談話、共謀解決、將來兩路各工會與路局、如有意見互異之事、應均向本會提出討論、

市學聯對五中全會態度

市學聯會昨日發電請汪精衛回國、幷請陳公博顧孟餘何香凝王樂平潘雲超本大無畏革命精神、出席中央五次全會、又函吳稚暉於五次全會中慎重發表言論、

請求發展國煤
工商部之復電

上海特別市商民協會前因發展國煤、曾列舉三要點、㊀廢除煤類特稅、㊁便利煤車運輸、㊂飭禁開灤訂約、分電國民政府各主管機關、玆於昨日接奉工商部復電云、查煤類特稅、爲現行稅則之一、列入特稅之中、自應照常征收、以最近財政計畫、將此項稅收、列重國課、業經財政部另案函復在案、所請免征煤類特稅一節、應毋庸議、至於多備運煤車輛、事屬交通部主管範圍、本部擬難處理、其開灤不得續訂契約一節、業巳轉函農鑛部核辦、

▲高大年來函

明閱報載五區十四分部黨員謀捕各節、頗有不符、鄙人自本年三月以來迭接警告信十一封、均以鋤政會爲名、內有共匪語氣、因關國政、未敢緘默、具文呈報、經司令部嚴行查緝、所云謀捕鄙人、並無其事、凡朱錦文並非黨員、恐有誤會、特此函請更正、 高大年啓八月四日

市指委會議禁獎劵
諮議顧問等職銜應廢

市指委會、昨開第三十次常會、討論事項、(甲)常務委員提案、(一)職員葉秀甫黃香谷等建設請函各大日報停刊類似彩票之各種贈品券儲蓄券廣告、(議決)與宣傳部提案合併討論、(二)北站建築總理銅像委員會、函送捐册來會捐募銅像經費、玆擬由本會全體職員及各區指導委員分捐生活費、在百元以上者應捐百分之五、一百元以下者應捐百分之三、在發薪時照扣案、(議決)通過、在七月份發薪時照扣、並通令各區黨部遵辦、(三)閘北商會等十一公團、函爲本月五日召集閘北保衛團整委會、派員指導案、(議決)嚴行駁斥、(1)民衆團體整理委員、照中央條例應由黨部指派、(2)十一公團是否均係合法團體、應先由本指委會澈查、並函請警備司令部制止該會於五日開會、(四)一區指委會函爲郭秉文賈豐臻反動、不在資格沈恩孚殷芝齡劉海粟之下、請迅呈中央一併緝辦案、(議決)轉呈中央、(乙)組織部提案、呈請中央訓令各地軍政機關、撤消所有諮議顧問等職銜並俟後亦不得再有類似此種之名稱、(決議)通過、(丙)民訓會提案、本會幹事胡越同志、因衆學聯會暨九區黨部工作、未能到會、擬以周夢鬱同志接替案、(議決)通過、(丁)宣傳部提案、(一)變相彩票近復瀰漫市上、擬請設法根本查禁案、(議決)(1)函各報永遠停登類似彩票之廣告、(2)函請市政府查禁、(3)函交涉公署、公租界當局嚴行交涉、(4)函臨時法院嚴行取締、(五)大中國影片公司、鳳儀亭影片本利勛飾迨未履行、應請嚴行交涉案、(議決)交宣傳部派員調查、臨時動議、(一)六區與保衛團糾紛一案、應如何措置請公決案、(議決)由本會會同市政府派員整理保衛團、並提黨政軍聯會議、一面函知六區黨部、(二)市政府公函爲佛教會呈請飭究謾害寺廟之自稱黨者史東(議決)交組織部併案辦理、(三)市政府公函爲查復五區指委會呈稱輪渡管理處強佔辦公房屋一案、由(議決)函復市政府須將前面房屋從速裝修備用、在該處未修峻前、五區黨部仍須在原處辦公、並知照五區黨部、(四)淞滬警備司令部公函、爲查明工界對日外交後援會、呈請國府組織工人先鋒軍一案、請核辦由、(議決)函復警備司令部、此案早經本會議決制止、請加意防範、(五)二區黨部呈爲提議郵票改印總理遺像、請轉全國交通會議由、(議決)照轉、(六)五區指委會呈爲浦東警察、目覩流氓搗亂劫掠、不能維持公安、將釀成罷市風潮、請函市政府注意由、(議決)轉公安局、(七)估衣業職工會等呈爲否認熟貨業勞資糾紛之非法調解、請飭農工商局重新秉公裁判、並令公安局釋放勞工代表及工友由、(議決)函知該會、本案可由熟貨業工會依法向市政府申請仲裁、(八)民訓會卷爲魚販業代表曹阿三等呈請句商積加捐紹一案、擬具辦法送請核復由、(議決)函知市財政局澈查、(九)阜民小學校校長陳嘉顯呈爲請轉市教育局請予安插位置由、(議決)附加意見照准、(十)內地麵粉公會呈爲請求轉呈財政當局停止征收麵粉特稅由、(議決)照轉、(十一)吳開先提議市教育、撤換小校長一案應由陳希豪陳德徵依據前議決案向市教育局力爭案、(議決)通過、(十二)周致遠同志提議前屆九區指委會控六區二分所所長周志先一案、業經籌查完竣、請付討論案、(議決)轉函市公安局請查辦、

◆ ◆ ◆ ◆

楊杏佛關於青年運動案之談話

自七月三十一日報載有大學院院長蔡孑民氏在五中會議提議青年運動不宜繼續之耳電後、上海學聯會曾發表宣言、並致書蔡氏反對取消青年運動、記者昨晤大學院副院長楊杏佛、談及此事、玆錄當時問答如下、

(問)蔡院長向五中會議所提之青年運動、現今不宜繼續案、內容究竟如何、先生能見告否、

(答)余因事留滬、故未見此案原文、惟知此案並非蔡先生個人之提案、乃大學委員會及全國教育會議提出未決之案、今年春間曾有人在大學委員會根據中央四次會議宣言提一維持教育救濟青年案、大學委員會因此案關係本黨民衆訓練方針、特請中央黨部各部長出席共同討論、並由此聯席會議推定陳果夫劉大白及余三人爲審查並修正此案之委員、嗣因修正案與原提案人意見不甚同、大學委員會乃以原案及修正案彙送中央黨部以備參考採擇、五月間全國教育會議在京開會、兩廣教育廳及國立中山大學復有類似之提案、大會因案涉本黨民衆訓練及青年運動理論及方略、討論甚久、卒議決仍將全案由大學院呈請中央黨部決定、聞中央黨部常務會議復因此案關係甚大、主由五中大會解決、報上所載蔡院長關於青年運動之提案當即大學委員會中根據四中會議宣言之救濟青年案及全國教育會議中廣州中山大學及兩廣教育廳所提之關於青年運動案兩案之合併也、

昨日明園賽狗之結果
預測中獨贏八位置二

▲第一次 五百碼平賽
㊀克老司托克Cross Talk 時間三四・二八
㊁卡路Cairo 與㊀相差四碼
㊂芒塔那Montana 與㊁相差半碼

▲第二次 五百碼平賽
㊀凡亞林司脫林Violin Strin 時間三三・七〇
㊁克托乞殺Ketchup 與㊀相差五碼
㊂加爾登雄Garden City 與㊁相差半碼

▲第三次 五百碼跳欄
㊀內達海而Netherhiale 時間三四・三八
㊁特利婦來Dreland 與㊀相差十五碼
㊂來代司華特Lady's Wood 與㊁相差八碼

▲第四次 五百五十碼平賽
㊀金司來生King Ranson 時間三二七・一
㊁凡克多來露Victory Song 與㊀相差二碼
㊂唐璜Don Juan 與㊁相差半碼

▲特別賽
㊀勃路司甘司BluesSkies 時間十七・〇二
㊁美來古浪Merry go Round 相差二碼

▲第五次 五百碼平賽
㊀金勝寶King Pippin 時間三一・六六
㊁地而克司而Deal Castle 與㊀相差五碼
㊂奧倫其勝寶Orange Pippin 與㊁相差二碼

▲第六次 五百碼跳欄
㊀龍福Romford 時間三二・七一
㊁克布登克得而Captain Cuttle 與㊀相差五碼
㊂慕脫派克White Park 與㊁相差半碼

▲第七次 五百碼平賽
㊀凡倫丁Valentine 時間三一・〇三
㊁美特美令Maid Marian 與㊀相差一碼
㊂莫銀寗司脫Morning Mist 與㊁相差半碼

今日戲目

大舞台(三馬路) 日戲 五本[illegible]高廷贊 夜戲 頭本[illegible]高廷贊 (演員)李桂春 孟鴻君 白牡丹 林樹森 (夜價)三角 四角 六角 八角 一元

丹桂第一台 暫停歇夏 偏排新劇 擇吉開演

共舞台 日戲夜戲 [illegible]

下爲影戲院

共和 本院刷新 暫停營業

北京 巾幗英雄 (時間)三點 五點半 九點一刻 (日價)三角 六角 九角 夜四角 八角 一元

百星 情刦 (時間)三點 五點半 九點一刻

夏令配克 紙醉金迷 (時間)三點 五點半 九點一刻 (日價)七角 一元二角

光陸 大戰 (時間)三點 五點半 九點一刻

武昌 從軍夢 (時間)三點 七點 九點一刻

月宮(北四川路) 水上英雄 (時間)三時起 八時起 (日價)一律小洋四角

中華(吉祥街) 天曉得 (時間)三點 七點 九點 (日價)二角 三角 五角 夜二角 四角 六角

恩派亞(八仙橋) 洪憲之戰 (時間)三點 五時半 九時一刻 (日價)二角 四角 夜四角 六角

萬國(西華德路) 革命軍戰史 (時間)三點 七點 九點 (日價)二角 三角 日夜一律

中央(六馬路) 江湖情俠 (時間)三點 五點半 九點一刻 (日價)日四角 五角 八角 夜五角 六角 九角

新中央(海寧路) 意中人 (時間)三點 五點半 九點 (日價)日三角 四角 六角 夜五角 八角

卡德(卡德路) 就是我 (時間)三點 七點 九點 (日價)二角 三角 四角 日夜一律

世界 盤絲洞(續集) (時間)三點 六點半 八點半 (日價)二角 三角 五角 日夜一律

奧迪安(北四川路) 深宮春夢 (時間)三點 五點半 九點一刻 (日價)日四角 一元 夜六角 一元半

上海(北四川路) 情血 (時間)三點 五點半 九點一刻 (日價)日八角 一元 夜八角 一元半

通俗(大東門) 雙劍俠 (時間)二點 七點 (日價)二角 四角 一元

卡爾登 美奪雄雙 (時間)三點 五點半 九點一刻

東華 好親家 (時間)三點 四點 (日價)五角 六角

浙東遊記(九)

(陳萬里)

一七・五時起、收拾行裝、六時啓程、過同善橋出南門、約十里後即進山有些地方頗像西湖九溪十八澗、卻是步步上嶺、又十里後、完全是上嶺的山路、此處即是馮公嶺、爲馮大泉所修砌、名木合嶺、宋揚僧以比蜀之劍閣、我雖沒有到過川北、恐怕言之過甚罷、山多竹、這跟東鄉各山不同的地方、所以宋葉適詩有「風篁生谷隧」之句、山半多小村落、沈悅詩「野店山腰出秋泉石罅生」自是寫實文字、五里到半嶺、又五里達桃花嶺巔、一名桃花隘、爲麗水縉雲交界處、朱竹垞阮雲台過此、都有詩紀行、嶺上並不見有桃樹、不曉得桃花隘命名所由來、下嶺十里是嶺腳、在此用午飯、炒索雞子不得、云須在五里外、一碗粉條、偏偏加上許多肉片、令我不得不犧牲了、一路上打中伙的飯舖、盡係女子當爐、很有些跟客人隨便調笑的、這是桃花嶺的特點、又五十里到麗水、自從早上進山以後、直到離麗水城約二十里泉巖的地方才出山口、所謂下嶺了、還是在山腰間、俯視溪流、依然有數十丈或百餘丈數百丈不等、在九里舖的地方、有區立第十二小學校一所、我就進去參觀、晤教員張君、該校有畲客子弟近十人、這兩天因爲田忙、大半都回去了、現在祗剩五人、我替他們照了一片、並又託張君調查關於畲客方面的材料、給了他一個通信處、辭出、一路上看見畲客婦人頗多、這九里舖畲客、實在不少呀、進麗水東門、到警察所、所長已請假赴申、雇員張君堅邀留宿、遂假寓於此、把行李安置訖、去訪楊縣長、晤談片時辭出、往遊縣前大街、傍晚回所、應縣長來談、去後張君邀去看演神戲、唱的是高腔班、看戲的人太擁擠了、立約數分間、就回所安歇、

一八午前往晤鄭德鄰先生、談約半小時、後往第十一中學、校長杭州去了、晤教務主任謝君、承代陪我參觀各處、後由事務主任領到師範部、晤許君、談了許久、辭出回所午飯、三時縣長來、同往火柴公司、晤教育局長劉君、因爲已放工了、約在下次回麗水時參觀、遂往大街、購途中應用各件、回所、鄭先生劉局長先後來訪、去後整理途中調查材料、翻閱麗水縣志、

江上招魂

陳春來痛女慘死

陳昌財一無情義 旁觀人大抱不平

少女陳秀英投江自盡一節、已經三刊本報、玆經多方探詢、得悉伊之投江原因有二、㈠陳昌財的學問與職業、㈡陳昌財有要求過於（KISS）的行爲、

陳秀英之父春來、曾留學歐洲、中西文極佳、以善於研究食品、返滬後、即充匯豐銀行大司務、今已白髮滿頭、年近六旬、而思想頗新、亦贊成青年人自由戀愛、膝下無子、祇生秀英一女、故十分寵愛、對於乃女之婚姻問題、並不專制、希望乃女自己擇人、以是故、昌英由賴春梅從中介紹、與陳昌財發生戀愛、在未訂婚前、兩人同出同進、實行公開、

在訂婚之前數日、雙方家庭、互探細底、英固啓秀女學校畢業生、國文根底甚佳、小楷亦極秀麗、儀態大方、無佻𠋣狀、傳入昌財家內諸人耳中、萬分滿意、而昌財之學問與職業兩大問題、當時由賴春梅探問、據謂昌財畢業於聖芳濟中學、現在新海關充當寫字員、且言明每月薪水銀四十五兩、女宅信之、一度商酌、遂行訂婚禮、

昌財在關中辦事、惟星期日有空、與英七日一相會、會即出門游覽、昌少學識、談吐不甚文雅、英每引用古典、昌瞠目不能所以、英第一次接得昌書、拆視之、文句雖佳、而字體極劣、且有別字、心中不樂、曾語乃母沈氏曰、「……昌財來信、別字連篇、字體怕得不堪、……照春梅說他畢業聖芳濟中學、在海關爲寫字、……吾恐怕他不是爲寫字、……他若來騙吾、吾再有何臉在諸姊妹間、……」蓋陳女上係被覺過面之人、見信不得不發生猜疑、

秀英生性固執、遇事不如意、輒咬牙拉髮、作種種慧態、每次同昌財出游、返家時、面上現不快之狀、翌日、必定在乃父母前、說及昌財、似大不滿、臨死前一日、秀英與昌財同回、秀英面已失色、入房取瀉藥一包給昌財、謂服之可治面上火泡、其父春來在旁曰、此藥不可多服、秀英無語、略翻桌上書、即執筆寫字、昌財不之顧、即辭去、而秀英仍寫字如故、其母阻之不聽、後遂以出走投浦聞、故秀英親屬皆謂此日昌財必有壓迫秀英舉動、所謂有甚於Kiss之要求、昌財原無可責、秀英則學校出身、平素已經不滿昌財言動、此時更不能忍、又恐提出解除婚約、將惹同學姊妹之笑、或昌財恐嚇之使不能提出、終於無法、遂不得不出死之一途、故皆深惡昌財、

昨日陳春來同英之堂姊、至南市浦邊設奠招魂、春來老眼朦朧、涙流滿頰、返家後、痛定思痛、覺乃女之死、決爲昌財壓迫、且英死後之治喪費用、皆出之於春來個人、約一百餘元、而英在救生局入殮、昌亦不到、今日爲英之首七、春來要求昌財誦經一天祭菜一桌、藉慰九泉哀魂、昌已與英訂婚、則生爲陳家婦、死爲陳家鬼、故英之棺柩亦要求昌財家埋葬、若此二要求不承認、則春來預備報告婦女協會、用法律起訴、愛多亞路載律師與春來多年深交、已預備起訴手續、再前昨兩日、陳春來接得外界投來之信兩封、大致責備昌財、照錄如下、

閱昨今二報、知陳秀英女士投浦自盡、情節頗爲離奇、而死者又不忍宣佈隱恨、以致含冤泉下、終於不白、亦可見其存心之忠厚矣、遺書一通、文雖簡單、字語間極有可研究之價値、彼平日對於未婚夫陳某、愛情熱度、達於極點、往來酬酢、無時或忘、而彼臨死之時、竟無隻字遺陳某、此其中非有他因乎、況未死之前、曾與未婚夫陳某同走出外、追回家時已面呈氣憤、即在當夜離家投浦、則陳女士爲愛情破裂、受未婚夫之無理迫死、可無疑矣、當今昌行女權、如彼無情之陳某、視女士之死、罔若不聞、了無慘悲狀、如此薄情薄義、實爲女界之敵、若不嚴厲追究迫死隱情、則不足慰陰魂、望爾等爲父母者、速急起而伸雪之、不平者之一上、八月一號、

春來先生大鑒、前一號閱時報本埠新聞欄內、載有令愛秀英女士投江自殺一節、曷勝悲憤、繼閱絕命書中、有「今日不決心死、將來有求死不得之日」兩語、此事過細討論、隱痛極多、據我見可知令愛秀英女士即馬振華第二、貴未婚婿陳德雲實汪世昌一班、但世昌心狠、尙假投江自殉、貴未婚婿陳德雲視令愛秀英女士身死、不僅無悲痛而泰然自若、此種狼心狗肺之徒、應受社會嚴重之制裁、値此新道德萌芽時代、輿論界對於一班假戀愛之名、而遂其獸性之慾的賊、應竭力加以攻擊、庶其眞正之自由、乃得實現、我料此間婦女協會對於這件不平的事、尤當出來爲死者雪寃、即爲無數未死女同胞減少無量的蹂躪、想先生有父女之情、對此事氣息奄奄、眞是世界第一好人、使那一班狼心狗肺的人、越好戀愛也、事出不平敢以此告、祈見諒之爲禱、此頌暑祺、就是我上、八月三日、

蘇州河上 亦有投水人

昨夜十一時半、蔭雨濛濛、江西路橋上忽有一人投水、驚起兩岸船夫打撈無着、亦不識投水者爲何種人云、

生擒盜匪 斃匪首

浴室中五名 林蔭路四名 西門路一名

山東盜匪趙義卿、於昨日下午三時偕同黨羽數名至公共租界五馬路一百九十八號玉龍池浴室洗澡、爲公共租界四馬路總巡捕房得悉、立派中西探前往搜緝、結果共獲五盜、帶回捕房、趙義卿供出匪首爲閻眞清、同餘黨匿跡華界西門外林蔭路桂馨里二十五號、四時許、探員等即至西門二區公安局會同偵緝處探員至桂馨里搜緝、雙方開槍十餘響、當場有一盜受彈倒地、餘盜欲遁、受探目包圍、結果獲得三盜、而匪首閻眞清事前已聞風逃去、三盜姓名爲常肇清楊義平顧阿四、並搜出鐵手銬一付、手電燈一只、手槍盒三只、白郎林一支、一併押入二區公安局轉解公共租界巡捕房、旋由趙一平供出西門路均益里廿七號尙有匪窟、七時許、探員乃協同趙一平至均益里搜查、當入廿七號門、匪首閻眞清方從西門逃來、見大門外走進探員、即出手鎗開放、探員等亦拔鎗還擊、探員劉俊卿被盜擊中一彈、擦過左臂、閻眞清正欲向後門逃出、被早先潛伏之西探長亨德及華探趙榮森攔住、向之連開數槍、此匪當即倒地身死、屍身送驗屍所、是役前後共獲十盜、據聞趙義卿閻眞清兩盜前在華界公安局婁子雲部下允當探員、現因婁子雲停職、流爲匪徒、

四女子被誘 揚州人好買賣

機關破了

揚州人顧雲慶陳金榮、婦人顧華氏、因在吳淞路一千二百十號北四川路二百六十九號兩處屋內私設販賣人口機關、被虹口捕房華探查獲、起出廿六歲女子陸阿寶、十三歲女子顧阿寶、十四歲女子張阿鳳、七歲女子顧玉珍等四口、解由臨時法院分別訊押在案、昨晨由院續訊、據中西探稟稱、被告等在捕房已經承認、錄有供單、又據陸阿寶供稱、向在吳淞路某日人家爲傭、上月間我行經吳淞路、有顧阿寶向我講話、我答並不相識、彼云曾經見過、並問我作何事、我告以幫傭、彼云充當此事甚苦、不如隨彼歸家、因彼之過房娘並無兒女、故甚歡迎、且云彼之叔父（即指陳金榮）向在報關行做事、月薪三百元、頗爲富裕、我即隨其歸家後、被顧華氏將我與陳金榮禁閉一室、同睡一宵、旣又同睡數宵、近聞欲將我挈往大連灣販賣、幸爲探等救出、惟我已受聘與人、本年七月間須出閣等詞、又據張阿鳳供、與顧阿寶同在紗廠做工、因我父母時將我毆打、亦被阿寶騙往暫住其家、又據顧阿寶供、由顧華氏囑令在外引誘女子、我已引過三人、除陸阿寶張阿鳳兩人外、尙有一人、已爲被告等賣去、詰之被告等互相推諉、意圖翻供、並由指定之義務律師代爲辯護、經王建祖推事、質訊得顧雲慶顧華氏均係慶次過犯、遂論本案辯論終結、定期宣判、被告等分別還押、起出之四女暫送濟良所留養、

前夫爭子 在二百元外

本地人陳杏生、娶妻丁氏、已有十餘年、去秋夫婦間忽生意見、丁氏堅欲與陳離異、陳遂邀集親族等到場履行離婚手續、當時由丁氏貼償陳杏生損失洋二百元、立據離異、丁氏自與陳離婚後、復又憑媒嫁與浦東爛泥渡東首本地人李金福爲妻、今春忽生一子、李即大開湯餅之筵、邀請遠近親友等歡宴、被陳偵知、以丁氏所生之子係伊血統、應歸陳姓、迭向爭索、李與丁氏堅執不允、前日陳往爭吵、經李投報三區總署、將陳拘案、訊供各執、昨已備函將一干人證併送地方法院訊核矣、

冒肥田粉商標 竺仲卿被控

卜內門洋鹼公司西人、延律師以刑事指控本地人竺仲卿於七月十一號至十三號之間冒用原告商標、出售肥田粉、請求賠償損失等情一案、昨晨由臨時法院傳訊、原告未到、被告延律師代辯、鄭推事以原告方面無人到案、不能進行、遂諭改期訊理、

强盜與偵緝員連襟

白廠絲被刦案之主犯在逃

偵緝員行賄收押

閘北怡昌絲廠被盜中途截刦白廠絲湖山牌四包、價値三千餘兩、經市公安局偵緝員周根瑞會同捕房中日包探查獲盜黨日人小口基孝・上京米吉兩犯、吊出原贓白廠絲一包、拘解日總領事署訊押、嗣因失主請領贓絲、日領諭候拘獲主犯華長根後始准發給、故由絲繭總公所函請市公安局迅予踹緝在案、玆悉市公安局偵緝股長朱效東現正論令周偵緝員上緊趕緝華犯、以憑併究、查華長根係拘獲之日人供出、爲案中主使之要犯、寓老垃圾橋北堍愼餘里八百〇九號、華妻胡桂芬現在永安公司天韻樓演唱髦兒戲、華與市公安局三等偵緝員桓關林爲連襟、當時曾經獲案、不知如何又被釋出、日前該偵緝員桓關林因見偵緝股長朱效東犯偵緝嚴厲、遂將鈔洋二百元向偵緝股長朱效東行賄、求請緩緝、朱股長立將賄洋據情呈報戴局長、即將桓探斥革收押、發科訊供一過、昨已備文將桓犯移解地方法院訊辦、

破獲煙賭機關 李區長自出馬

曹家渡六區公安局李區長偵悉滬西周家橋某號屋中設有販賣煙土及聚賭抽頭之機關、前晚十一時親率武裝長警馳往、見內有數十人正在喝雉呼盧、吞雲吐霧、李區長督警擁上拘拿、詎若輩藉起拒捕、警士等以若輩人衆、開空槍三響示威、衆人始懼而向外奔逃、追獲張大（即張文順）楊寶和（即楊寶二）等七人、帶區訊解公安局究辦、

盜刦案

彭浦汽車站 前日（三日）下午五時許、有穿着舊灰色軍服者二人、各執手槍、在滬太汽車道彭浦站東首約半里左右地方、攔刦住居該處陳家宅、做皮鞋生意之陳冬元身上大洋六元、小洋十四角、昨日上午陳特投彭浦保衛團報告、

又昨日上午十時許、有自稱淞滬警備司令部偵緝員周金榜、（字殿）江蘇江都縣人、帶領同伴四人、至彭浦汽車站檢查來往汽車及行人、該站雇用之第二支團團丁岳秀靑・施兆鳳等、以前查問、周等出示上述名銜之卡片一張、手槍兩枝、暨小方符號一塊、岳等以此項證物不足爲憑、即搭乘汽車至總站報告、並轉報彭浦保衛團、派遣排長蔣鴻奎領團丁五人、槳槍前往詢問究竟、而周等已他去、

浙江路 浙江路鴻德里四百六十六號門牌王慶雲家、於前晚七時四十分突來盜匪兩人、各出手槍、嚇禁聲張、正欲搜刦財物之際、詎盜進門時、王妻見而從後門潛出、以電話報告老閘捕房、捕頭立飭中西包探馳往兜拿、而盜黨亦已聞風逃逸、未曾損失財物、

北西藏路 北西藏路華通坊四號某姓家、昨晨七時許、突被盜匪七八名侵入、各執手槍、嚇禁聲張、正擬搜刦財物之際、爲鄰居所悉、即用電話報告匯司捕房、中西探、各穿鋼甲、並備武器、乘坐汽車馳往兜拿、詎該盜等因見勢不佳、未敢刦物、早已逃逸、

新閘路 新閘路大順公南貨店主顧知誠、家居梅白克路瑞安里四百十號、昨日下午二點十五分突來盜匪六名、三執手槍、闖入內室、封去首飾等値洋三百八十元、當行刦之際、被新閘路梅白克路華捕一五一四號得悉、趕至在後門口査見有盜握有手槍、捕即向盜連開三響、盜亦開槍還擊二槍、均未命中、盜即逸去、

又昨日午後十二點四十五分、新閘路一〇七九號某姓家突來盜匪六名、四握手槍、刦去銀洋衣飾等値洋二千餘元、

周家嘴路 昨晚九時四十分、周家嘴路三六五號某姓家、闖入盜匪四名、各執手槍、刦去値洋七百元之首飾、

形形色色

假名搜查

南市十六舖協興里口協泰祥洋貨店經理之吳利洋傘、原料織係劣貨、玆由該號向反日委員會遵章登記、並准寬限四個月銷與通行證、尙未滿期、前日忽來自稱警備司令部派來檢查劣貨者三人、內有身穿中山裝之毛姓者、指揮該二人登樓、搜去傘骨一把、傘柄一把、該號以來人並無符號、又無公文、故於昨日函請滬南東區商聯會轉呈司令部查詢究竟、並報告市公安局一區總署請核、

破壞姐夫

法新租界向業種花園之闕東卿、昨投法公堂控稱、民人前妻之胞弟盛世泉、自幼由民人扶養長成、於十五歲時送至某店爲學業、至念一歲代爲娶親成家、不料近五年來不務正業、時常到來滋擾、且在外揚言欲以手鎗置我死地、詎於日前竟敢在外散發傳單、傳單上均係破壞民人名譽之言詞、因此報捕拘案、求請重究、詰之盛世泉供、民人亦種花園爲生、因與姐夫爲䌷皮糾葛、伊在外宣言欲置民人於死地、故此憤恨、印刷傳單散發、中西官判盛押西牢一個月、

續獲匪黨

哈爾濱捕房包探王俊亭等、前在浙江路寶康里四百九十七號等處破獲匪窟、拘獲匪徒紹興人王乃梁等八名、搜出手鎗兩支、子彈十六粒、解由臨時法院訊押、前日又緝承辦此案之中西探在浙閘鋼路無牌平房內續獲同黨紹興人周華庸朱新耀錢維生沈傳友舒人陳裴氏等五名口帶同捕房、昨晨解送臨時法院、略訊一過、押候改期查明再訊、

指控岳母

廣東人汀哲夫、延律師在臨時法院以刑事指控住居北浙江路一百五十八號岳母紹興人周羅氏於陰曆五月十七日之間將伊妻何翠誘匿、與甬人忻阿昌犯姦、並將何翠藏匿無蹤、由院出單、發交匯司捕房、於昨晨派捕飭傳兩造到案、被告延律師到庭聲稱、本案雙方有和解希望、請求延期、而原告汀哲夫聞語與代表律師均不反對、鄭推事准供、諭本案改期訊理、

得隴望蜀

住居滬西勞勃生路之淮城婦人馬高氏、年四十六歲、生有子名炳文、娶媳某氏、家極貧苦、同居有沈幹臣者、嘗解囊濟之、高氏感其義、遂效毛遂自薦、與之姘焉、但沈年青春、不甘與老婦周旋、歸之媳貌頗姣好、沈久思染指、昨日上午乘婦母子出外之際、潛入婦媳房中求歡、被媳嚴詞拒絕、因起鬨鬧、適婦母子返家、遂扭沈控於六區公安局、李區長訊判解局核辦、

工人跌斃

江北人李春棠、於前日下午三時許在虹口百老匯路碼頭公和輪船上工作、偶一不慎、失足自上跌下、頭部受傷甚重、經人車送同仁醫院醫治無效身死、

氣象

徐家匯天文台報告云、昨晨大氣多雲、不時降雨、東風、氣壓較爲常爲低而穩定、溫度最高八十一・二度、最低七十三・八度、預測今日多雲、長江流域有雷雨、琉球以西因有低壓經過向東北方而去、致發生旋流、中國沿海風勢和緩、方向不一、

體育紀載

世界運動大會 第六日

五千米決賽 芬蘭李杜拉第一 四百米決賽 美國巴布蒂第一 十項運動已開始

三日阿姆斯特丹電、今日五千米決賽、第一李杜拉、Ritola（芬蘭）第二勒米、（芬蘭）第三淮愛特、（瑞典）李杜拉居前二十碼、時間十四分卅八秒、（世界紀錄爲十四分二十八秒・）第二第三相距二碼、四百米決賽、第一巴布蒂、Barbuti（美國）第二波爾、（加拿大）第三白志勒、（德國）巴氏居前二呎、時間爲四十七秒又五分之四、十項運動今日開始、每項最高千分、今日舉行五項、餘五項明日舉行、今日所得分數最高之四人如下、強生（瑞典）四一七八・八五分、加爾維林（芬蘭）四一五六・〇三分、史台華（美國）四一二七・六九分、伊爾覺拉（芬蘭）四一〇三・八〇分、

四日阿姆斯特丹電、本日之游泳自由形、（一千五百米突？）豫賽結果、A組第一克臘勃、（美國）第二竹林、（日本）B組第一新井信男、（日本）第二培林昌、（意大利）C組第一高石勝男、（日本）第二克拉台、（美國）

高級棒球

昨未賽今日如天晴有兩組 雷首斯與派尼斯競爭錦標

高級棒球昨因天雨未能舉行、如今日放晴、將有兩組比賽、其秩序如左、

㈠中華與業餘……下午四點棒球場

㈡派尼斯與美海軍……下午四點跑馬廳

該會採三循環制、參加者五隊、計每隊與他隊各賽三次、現最多者已賽十次、最少者八次、如天晴、則二星期內當可結束、目下派尼斯與雷首斯二隊各得八百分、並居首席、錦標誰屬、頗難預料、惟按現在之實力論、似以雷首斯爲較有希望、中華可穩得第三席、玆將最近成績表列後、

隊名	已賽	得勝	失敗	百分率
雷首斯	十次	八次	二次	・八〇〇
派尼斯	十次	八次	二次	・八〇〇
中華	九次	四次	五次	・四四四
業餘	九次	二次	七次	・二二二
美海軍	八次	一次	七次	・一二五

國際武術競賽第二日

國際武術競賽會、昨仍在北四川路演藝館舉行、午後八時開幕、首由中國人崔華君單人演技、第一回比賽爲中國武術競技、由華人孫君與宋君比賽、第一合得點兩人相同、第二合孫四宋一、第三合孫五宋一、結果宋大失敗、第二回爲中日柔術競賽、由日人田口與華人李宗榮對技、但田口全非李宗榮之敵手、第一合雖田口稍得勝、但第二合及三合、田均歸失敗、勝利終屬於李君、第三次爲西洋拳鬭對日本柔術、比賽者爲西人奇姆與日人石山、奇姆不懂日人柔術、僅取守勢、最後終歸失敗、第四回又爲華人崔華與李宗榮二君比賽、崔雖年老、但僅戰一合、李即敗北、結果爲三與〇之比、第五次又爲西洋拳鬭對日本柔術、出席者爲西人特叱與日人田淵、特叱因疲勞過甚、放棄競賽權、最後一回仍爲西人拳鬭對日本柔術、與日人關根對敵者爲前次戰勝苛奇之哈比爾氏、但此番三戰三北、結果敗於關根之手、

網球單打今日決賽

如今日天晴、上海華人公開網球單打決賽、將在中華網場舉行、取得決賽權者爲顏榮生與馮錫鑾二人、都屬一時之選、將大有競爭、

體育場網球賽延期

上海公共體育場業餘網球賽、本於今日（五時）開始比賽、近因陰雨連綿、場地泥濘、不堪比賽、一俟天晴場地乾燥、即可舉行、

復旦棒球隊戰勝滬江

十與五之比

復旦大學暑校棒球隊、應滬江大學棒球隊之請、特於二日由陳成根臨時組成一隊、比賽於滬江球場、復旦投手爲陳君、滬江投手爲滬江教練美人包梯德及曾廣邦二人先後担任、午後三時起賽、結果爲十與五之比、復旦勝、

健華舉行分隊錦標賽

閘北健華小球隊、舉行第一屆分隊錦標賽於青年會球場、分醒獅・猛虎・飛鷹三隊、共賽三次、每隊勝一次得二分、和局一分、敗者零分、玆將比賽日期列後、

八月六日 醒獅猛虎

八日 猛虎飛鷹

十日 飛鷹醒獅

教育紀載

中華農學會年會之第一日

中華農學會、於三日下午在首都金陵大學舉行第十一屆年會開會典禮、到會者約四百餘人、行禮如儀、各機關各團體代表、均有重要演說、攝影稍憩後、即赴夫子廟南京分會招待宴會、

出洋學生消息

本屆清華學校游美學生、及其他公私費出洋學生之在八月內放洋者、約二百餘人、寰球中國學生會上海特別市教育局等十六團體、定期八月十號下午四時半、在戈登路大華飯店開會歡送、

青年會爲便利出洋學生招待室、備各大學最近章程起見、特設出洋學生休息寫信會客接洽事務、以爲參考、每日上午九時至十二時下午二時至五時、由該會新由美返國之幹事謝君、專行對於美國風土人情服裝用具學校情況等、給以相當指導、并代書介紹信、如欲至該會沐浴游泳亦可向該會接洽、

本屆赴美自費生、爲組織事、於十三日在青年會開會、到會者廿六人、由王春濤主席、報告籌備組織會之經過、嗣經衆公決、採用委員制、互推趙鐵章蔣子英章壽昌章國英李詒卿等五人爲委員、

西湖國立藝術院新聘教授

西湖國立藝術院、自今春開辦以來、成績卓著、院長林風眠氏因下學期學生增加不少、故教員亦須添聘、聞上海名藝術家陶元慶豐子愷邱代明等、均已被聘爲該院教員、又該院招生處近接各省學生來信、多謂路遠不及報名、要求展期、聞該院招生委員會已有允許展期至八月九號之消息、

全昌 鑽石 珠寶 首飾 眼鏡

全昌號啓

商場行市

鼎平拆低

▲洋厘 昨（夏曆六月廿九日）洋厘仍未平軟、各路用途不旺、銀洋均甚出□、早市計七錢一分九毫六二五、較上日收市計降去二毫半、午市微小去二毫半、計爲七錢一分九毫三七五、

▲銀拆 昨各銀行照例半天辦公、各行進出二百餘萬、各商需要平常、拆息上午計開一錢三分、下午減爲七分、比前天計減小四分、銀行掛價計五分

外滙均已更動

昨逢週六、外滙僅上午半天市況、匯豐掛牌各匯均已更動、計英金縮二五、爲二先令七辨士七五、美金縮五角、爲六十四元二五、印度減一元二五、計一百七十七羅比二五、法郎小十元、計一千六百四十元、和洋減一元二五、計一百五十九盾半、德匯小二元、計二百六十九馬克、坡匯加七五、計八十七兩五錢、日金加三七五、爲七錢〇二五、香港未更、計七十七兩、大條回縮、匯兌勿動、銀行內盤各匯亦稍見佳、晨間平平、旋漸良好、午時復見平軟、殆因金市轉下所致、華商投機家紛紛向扒、計英金十萬磅、日金三百萬元銀行大致售出、正金三井朝鮮台灣住友大通以及華商銀行等買氣尚廣、迨午收較上日計先令縮〇六二五、美金縮一二五、日金加一二五、午後無市、

▲英滙內盤初平後緊、計有一二五上落、華商交易不少、▲美滙內盤計有二五上下、交易有限、▲東滙內盤初平後堅、復又見低、半日間計有三七五漲跌、華商紛向扒進、銀行售意不寂、

內滙平定

昨華商銀行公會報告、各省匯兌其市況平定、惟平津漢口等均見下降、青島九江則稍提漲、餘無變化、計北平公砝一千〇三十九兩五錢、跌一兩、洋匯一千〇〇二元、降一元、天津行化一千〇四十七兩五錢、減一兩、洋匯一千〇〇二元、小一元、漢口一千〇卅兩〇五錢、跌五錢、洋匯一千〇〇九元、小一元、青島一千〇十二元半、漲一元、九江一千〇十二元半、漲半元、中行天津銀匯一千〇四十八兩

大條均縮

昨（四日）據倫敦來電、大條銀近遠期均縮一二五、同爲廿七辨士一二五（合英匯平二先令八辨士〇六二五）中國先進後出、印度投機家買進、市平、美銀價亦減三七五、計五角八分八七五、英對美已小去〇六二五、計四元八角五分半、美對英降一二五、計四元八角五分三七五、日英仍爲一先令十辨士三七五、日美四十五元一二五、英對滬降一二五、計二先令八辨士三七五、又本日十點十五分路透電、日美小去〇六二五、計四十五元〇六二五、日英小〇三一二五、計一先令十辨士三四三七五、電通社電同時到、日美出價已漲〇六二五、計四十五元一二五、進價加一二五、計四十五元二五、日英出入價均加〇六二五、計一先令十辨士三一二五至三七五、遠期亦見上漲、十二點十五分電日美出價回小〇六二五、入價小一二五、日英均減〇六二五、市況似轉軟弱、

標金時有高低

昨（四日）標金時有高低、早間略跌數錢、英滙掛後逐步向高、是後復見下落、互有一兩餘之盤旋、人心不定

棉市依然不振

昨（四日）紐約棉市始以蟲害報告而漲、但後以南方賣出及多頭了結而跌、計各月期價大十四至廿四磅音、利物浦棉市十月期大·〇七辨士、十二月期大·〇八辨士、一月期大·〇八辨士、現貨小·〇五辨士、孟買棉市初隨紐約而跌、但後以空頭補進而漲、計平茄爾奧姆辣及勃洛去各大一羅比、大阪棉市各月期大七角五分至一角、本埠棉市以實銷不暢、多頭了結、市面依然未能維持、紗布交易所漢標前市各月期小二錢五分至三錢、後市又小五分至一錢、共成交三萬二千五百担、現貨交易仍缺乏、到貨未有、南北市因雨均無出數、

紗價亦形無力

昨日本埠紗市以原棉不振、買戶減少、致市氣依然無力、雖以同壓、紗布交易所十六支人鐘前市各月期價小去六錢至四錢、後市又小一錢至二錢、共成交四千六百五十包、現紗市面仍形不振、棉回堅、客銷活潑、但人心漠然視之、實因原棉滑落不利、日紗又有開出、昨日內地稍進六百餘包、牛莊稍進六百包、江西稍進三百餘包、四川稍進一百包、餘如野雞汕頭蕪湖福建廈門寧波等稍進一百餘包、合計一千八百餘包、同行交易三四百包、實價跌去五錢左右、

市價一覽

八月四日（禮拜六）市

◉國外匯票

銀行電匯（上海匯至倫敦）	二先令七辨士七五（申規一兩計算）
銀行四個月期	二先令七辨士八一二五
銀行買進	二先令八辨士
四個月期	[illegible]
銀行電匯	二先令九辨士七五
四個月定期	二先令九辨士八七五
帶根電匯	二先令十辨士〇六二五
四月定期	[illegible]
銀行電匯（上海匯至法國）	一千六百四十個佛郎（申規百兩計算）
四個月期	一千七百三十個佛郎
銀行電匯（上海匯至紐約）	美金六十四元二五（申規百兩計）
四個月期	美金六十七元二五
上海電匯至香港	七十七兩（港洋百元合規銀）
銀行電匯（上海匯至印度）	一百七十七羅比二五（申規百兩計算）
銀行電匯（上海匯至爪哇）	一百五十九盾半（申規百兩計算）
銀行電匯（上海匯至新加坡）	八十七兩（新洋百元合申規）
銀行電匯（上海匯至東京）	七錢〇二五（日洋一元合申規）
銀行電匯（上海匯至漢堡）	二百六十九馬克（申規百兩計算）

◉各國票價

錢莊做開外幣五點鐘以前之五分

澳金票	每元	買十元〇一角
朝鮮票	每元	買十元五角五分
義大利	每元	買九角六分半
安南票	每元	買九角〇七分
中國漢鈔	每元	買一角五分
交通漢鈔	每元	買七角一分
中央漢鈔	每元	買二角五分
法郎克票	每元	買二角一分五厘
新加坡票	每元	買二角二分
香港鈔票	每元	買二角
東京明老頭票	每元	買八角七分
英金四開每個		買九元〇七分
美金四開每個		買十元〇五角

◉金市

花旗票	每元	買三元二角一五分
英金票	每磅	買十元一角五分
荷蘭票	每元	買一元
坎拿大票	每元	買三元二四分
印度票	每羅比	買八角二分
菲律賓票	每元	買一元四分五厘

現貨赤條	每兩	三百七十二兩
足赤條	又	三百八十二兩
沙金	又	三百八十八兩
英金條		[illegible]
花旗美		[illegible]

倫敦銀市電訊（近期、遠期）、孟買銀市、大條、前市標金、後市標金等：[illegible]

◉銀洋錢市

早市開出行情：國幣、江南小洋、廣東小洋、銀元、銅元、衣牌、角子、小洋貼水 [illegible]

午市開出行情：國幣、江南小洋、廣東小洋、銀元、銅元、衣牌、角子、小洋貼水 [illegible]

◉上海華商紗布交易所

順手十六支棉紗（人鐘標準）前市、後市：八月期、九月期、十月期、十一月期、十二月期 [illegible]

◉上海物品證券交易所

順手十六支棉紗（歡喜標準）前市、後市：八月期、九月期、十月期、十一月期、十二月期、一月期 [illegible]

漢口細絨標準（習慣稱爲陝西棉花者）：八月份、十月期、十一月、十二月、一月期 [illegible]

◉上海麵粉交易所

前市、後市：八月份、九月份、十月期、十一月、十二月、一月份（八百擔）[illegible]

◉上海華商證券交易所（元本位）

第一市做開行市：整理六厘、七年長期、二五庫券、續發二五、賃還八厘等 [illegible]

上下午成交粉計二十五萬三千包

◉滬南米市

昨日滬南河下各米市價如下：頂特白粳、普通白粳、蘇州白粳 [illegible]

◉滬北米市

[illegible]

◉油豆餅

[illegible]

船期

▲進口輪船報告（八月四日）

[illegible]

▲出口輪船報告

長江班、寧波班、定海石浦海門、穿山定海班、崇海班、通州揚州班 [illegible]

外洋輪船報告

▲南洋班、▲北洋班、▲英國倫敦班、▲舊金山班、▲西雅圖班、▲香港小呂宋、▲溫哥武班、▲意國郵船班、▲德國亨寶班、▲法國馬賽班、▲呂宋爪哇班、▲世界班、▲神戶長崎班 [illegible]

各國醫學博士共同討論審定斯多凡耳所藥片

爲療治赤白痢疾最完善的聖藥

赤白痢疾、是最危險而最長久之惡症也、能生寄生蟲繁殖不已、且能產卵寄生蟲、而不傷腸胃能補血健胃强身、其功甚效、當經各國醫學博士共同討論研究有素、審定此藥治療赤白痢疾、是最爲完倘唯一良藥、備有功用說明書、函索即寄、不取分文、每瓶洋一元五角、祇限在七八九三月期內、中外各藥房均有出售、其抵抗力甚強、卵則易於傳染、法國斯多凡耳所藥片STOVARSOL（即190）富於殺腸部一切

總經理 上海北京路二號 法商立興洋行 分行 天津 漢口

壯陽補腎

白鳳丸價目

一品每盒一丸洋一元
加料每盒二丸洋一元
變料每盒四丸洋一元二
單料每盒十丸洋一元二
一品小丸每兩洋一元
加料小丸每兩洋五角
單料小丸每兩洋三角

腎精片價目

每瓶洋一元二角

備有丸藥全集函索即寄 外埠函購原局回件

總發行所 上海河南路中

廣東種德園老藥局

八百萬輛T式福特汽車

迄今仍駛行於世界

二十年前、T式福特汽車出世、開汽車工業之紀元、時至今日、世人所用之汽車、仍以福特T式車爲最多、其他任何車輛、莫之能及、統計目下駛行於途者、尚有八百餘萬輛、其中大半且能再用二三年乃至五年之久、則其堅實之價值、穩固與經濟之優點、於此可見、福特汽車公司、念此八百餘萬主顧之資金所在、不可一朝盡棄也、爰於T式舊車之零件、仍復繼續製造、非至最後之一輛、杳然不見於途中不止、蓋本公司向來所持之責任觀念、不但在製造物美價廉之汽車、且須常使其駛行無阻、以最小之費用、歷長遠之歲月、故凡購福特T式汽車之主顧、無論何處、仍可各就附近之福特經理選配所需之一切零件、視往日之便利、曾未少異、至此等零件之取材、與構成原車各部分之材料、初無二致、而價格低廉、則又爲福特久定之營業政策、務使備有T式舊車者、於最長時期之內、盡全車充分之用、如欲估計任何部分之補充、各經理處皆優爲之、往往所費極微、即可維持原車之價值、雖再駛數千英里之多、亦意中事耳、

請用福特經理處經售之眞正福特汽車零件

上海經理處

上海福特汽車公司啓

福煦路邁而西愛路轉角 美通洋行

圖畫時報

八月五日 第四百八十四號
每星期出二次
Published Twice Weekly

徵求
本報徵求時事及遊覽攝影美術照片酬金從優其有精美之品如經來函聲明並可於製版後寄還

克復後之北平新華門 （蔣漢澄）

The Hsin Hwa Gate of Peiping.

克復後之北平中山公園 （蔣漢澄）

The Chung Shan Park of Peiping.

日前哈爾濱大雨街道盡成小河爲三十年來所未有圖爲中國街積水情形 （屠哲隱）

The recent heavy rain in Harbin—As a consequence every street was turned into a river. The above photo shows the condition of a Chinese street after the rain.

前任紐約哥倫比大學中國學生會會長關增緯女士 （昭實贈）

Miss Chuin Tseng-wei formerey the President of the Chinese Students' Association of the Columbia University New York.

北平女學生之新裝束 （蔣漢澄）

Peiping girl students wearing the most fashionable clothing.

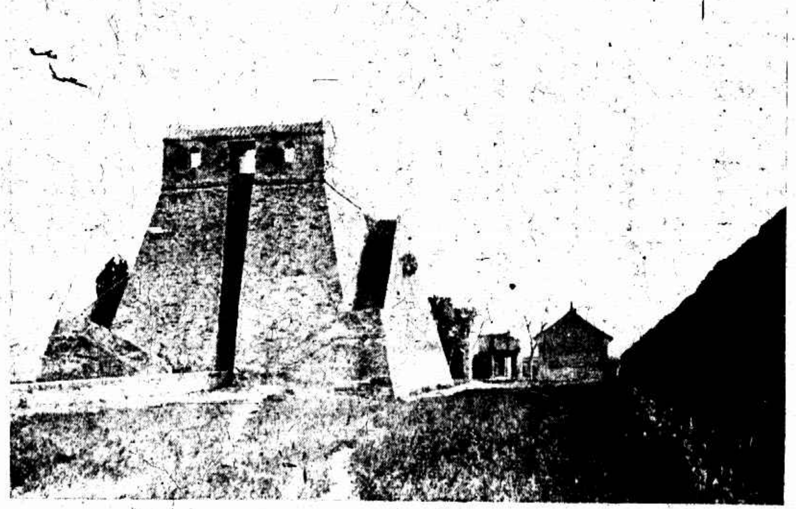

山西周公測景台

The Time-measuring Terrace in Shansi Province. It was originally built by Chow Kung in the beginning of the Chow Dynasty.

胡詠騏君滬江畢業生曾任寧波青年會及寧波旅滬同鄉會主任十五年春入紐約科倫比大學學成赴歐考察不日將歸國

Mr. Hu Yung-jee, a graduate of Shanghai College, was formerly the Chief of the Ningpo Y. M. C. A. and also the President of the Ningpo Guild of Shanghai. He entered Columbia University in the spring of 1926. He is now touring in Europe after having finished his study and will soon return to Shanghai.

陸士雄君本屆儉德社英文演說第一名

Mr. C. Young Luke, a native of Kinshan Kiangsu, who has won the first prize of English Speech of Y. O. B. Association.

馮友樂君浙江醫專畢業生民八任福建靖國軍軍醫十二年秋任中國紅十字會松江分會長現任松江縣立醫院院長

Mr. Feng You-loh, graduate of the Chekiang Medical College was formerly the military surgeon of the Zin Koo Chun of Fukien in 1919. A few years later he became the President of the Red Cross Association of Sungkiang at present, he is the Head of the Sungkiang District Hospital.

林和成君美國電學家公會會員漢口水電公司經理現偕其表妹關增緯女士遊歷歐洲 （昭實贈）

Mr. Ling Hu-cheng, Manager of the Electricity and Water Company of Hankow is now touring in Europe with his female cousin Miss Chuin Tseng-wei.

紐約女攝影家范松女士之作品㈡

Two henchmen of Lady Nicotine.

紐約女攝影家范松女士之作品㈠

A circus stunt.

葉穆民君與李秀端女士結婚儷影葉君爲海軍特別黨部常務委員李女士爲啓秀女學高材生

Marriage of Mr. Yeh Yang-ming, a member of the Standing Committee of the Naval Special Party Headquarters, and Miss Lee Siu-tuan student of Chee Siu Girl School.

徐氏茂修中學第三屆畢業生

The Third Graduating Class of the Mao Siu Middle-school for Girls.

請用孔雀領帶

高尚的。考究的。美觀的。耐用的。

種類繁多 裝潢悅目 零售批發 外埠經銷 詳細章程

花色美備 定價低廉 均表歡迎 特別優待 函索即寄

地址 南京路中逢吉里口三三七號
電話中一〇二四九號

南京路書錦里西首 冠生園飲食部

▲新增素菜葷燒▼ ▲淨素菜品▼

干茄子…蟹粉瓜蓉…羅漢齋…草菇燜豆腐
總統芽菜…奶油白菜
雞球芋方…什錦白菜燜乾絲…鮮蓮如意筍
南腿冬瓜…瓜皮蝦玉蘭筍…蘑菇燒扒菜

▲飲冰室涼品▼
冰淇淋…一角半
汽水…一角半
刨冰…二角

每逢星期三六日夜市延長時間

◉西湖直雷峰塔◉

消夏良伴

杭州都錦生絲織廠啓

上海北四川路逢路南電話北四九六三
杭州新市場花市路口電話西三二號

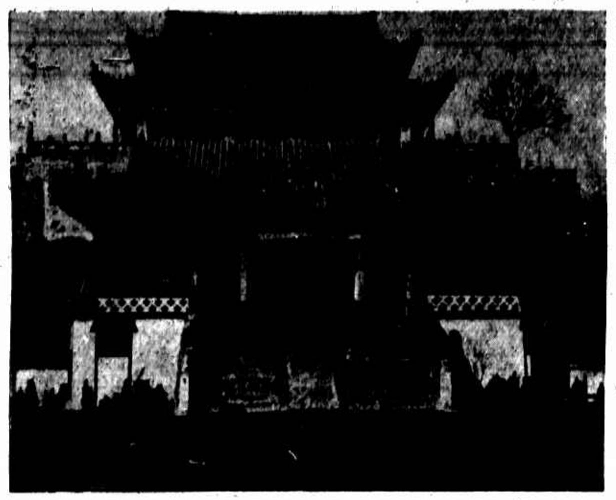

開封龍亭(蔣君鵬)
The Dragon Pavilion in Kaifeng

首都燕子磯風景(朱維梅)
Scenery of Yengtzechee, a strategetic point near Nanking.

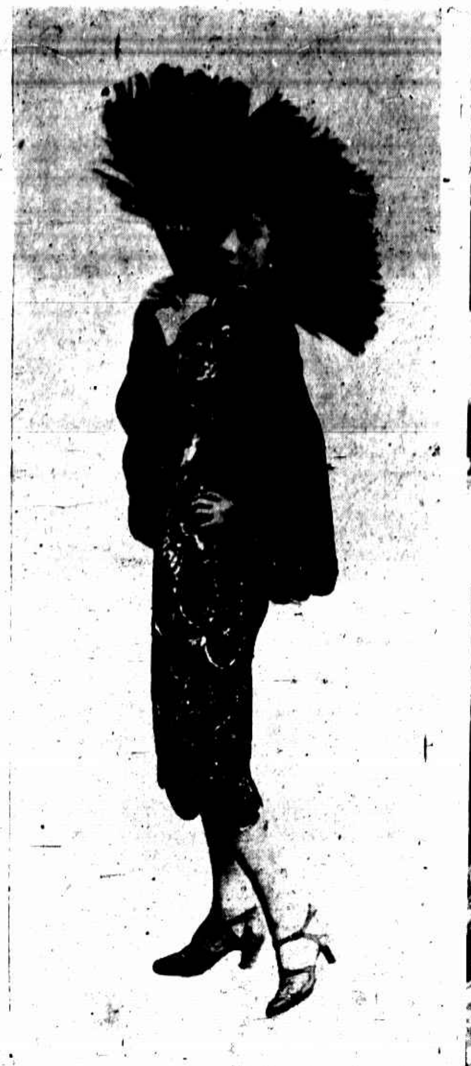

名伶盧翠蘭之時裝(贈麟戲)
Miss Lu Tsui-lang, a famous actress in her fashionable costume.

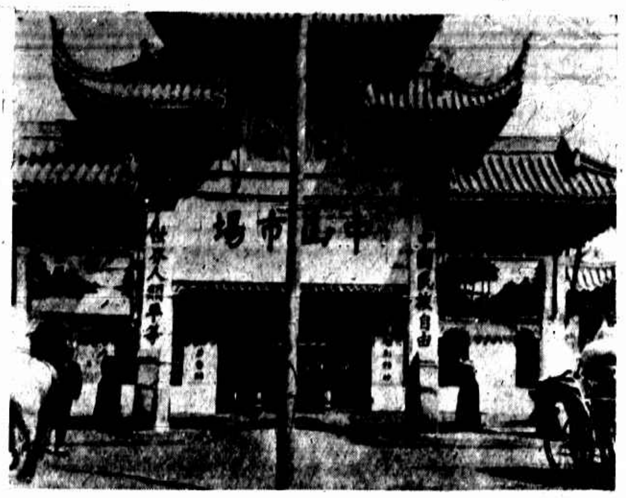

開封相國寺(蔣君鵬)
The Sian Kuo Temple in Kaifeng.

首都明孝陵之隧道(曾慶立)
The underground passage of the Ming Tomb, Nanking.

大陸報主人沙發君於上月廿五日宴請上海外交界新聞界商界及運動界(兆芳橋)
A GOODWILL SWIMMING PARTY of 'The China Press' by Messrs. Arthur Sopher and Theodore Sopher was given on Wednesday week, when a number of leading Chinese, well known in diplomatic, journalistic, commercial and sporting circles were entertained. The above photo shows a portion of the attendance

萬應止痛散

逢痛必止　萬試萬靈

醫學博士吳國卿監製

總發行蓬路吳國卿製藥公司

百代公司新片出世

西歷一九二八年七月份出品

黎明暉特別新曲

蝶戀花
桃李爭春
春深了（頭二段）
人面桃花（頭二段）
賣花詞（頭二段）
花長好（頭二段）

本外埠各經售處均有發行

BANN'S STUDIO

美術照相專門　星期日休息

光藝照相館

上海靜安寺路三十四號

電話西一五九六號

關東之畜牧　(傅珍特贈)
Raising domestic animals in Kwangtung.

胡宏基君提倡滿洲種稻（滿洲向不產稻）不遺餘力迄今東省產稻者已五十四縣（關林伯）

Mr Hu Hong-kee, the first and most enthusiastic advocator of planting rice in Manchuria, at present as many as 54 prefectures in Three eastern Provinces produce rice.

松風塔影　(霜霞)
Pagoda and pine trees.

韜光道中　(霜霞)
Approaching the Tao Kwang Temple in Hangchow.

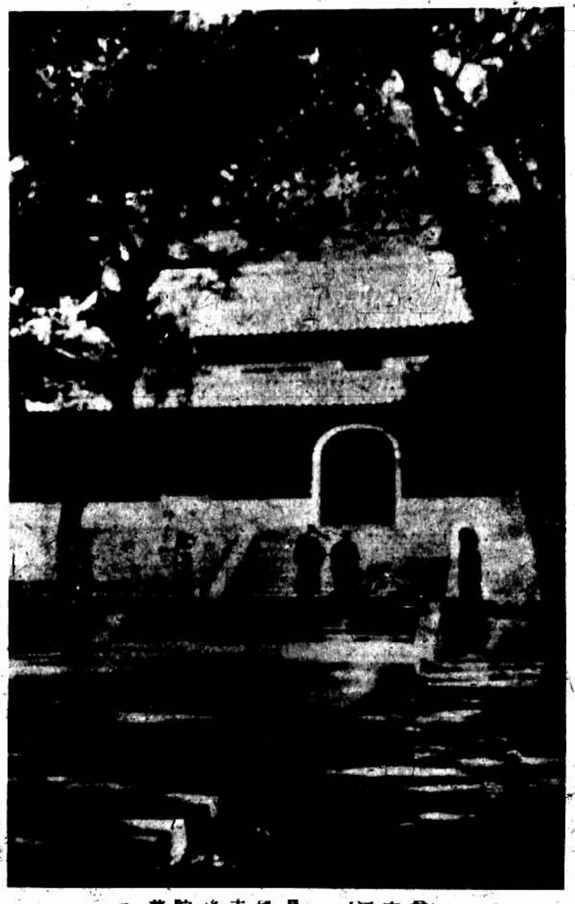

普陀後寺風景　(汪定曾)
Scenery of the Hhint Temple in Pootoo

王開照相館

南京路P五二八號樓上

電話中央一二六五號

英明照相館

精美沖晒並代做照相

袖珍小鏡　每枚洋二角

南京路P字五二八號

電話中一一二七二

MEDINAL

寐底拿

專治失眠症

（各埠各大藥房均有出售）

上海德商先靈洋行